(第三種郵便物認可大正十一年七月廿四日) 發行人 西片朝三 編輯人 金念曾 印刷人 金藤章

滿洲報

昭和三年六月十日

(本報價目)每份現大洋五分每月現大洋一圓一角三個月現大洋三圓二角六個月現大洋六圓二角全年現大洋十二圓郵費免收郵票不收 (廣告刊費)一行十四字起碼實行一日每行現大洋一圓特別及長期者另議

大連市山縣通一四二番地 發行所 中日合辦 滿洲報社 電話 (編輯部)(長)七五一三番 (經理部)四〇三四番 振替貯金口座(大連)三七三番

天津大戰益加激烈(九日天津專電)
津埠四圍被砲火包圍
北軍左翼業已被南軍攻破

南北兩軍八日拂曉在軍粮城附近挾白河開始激戰至午後砲聲猶未息楊柳青北倉方面亦聞砲聲殷殷天津周圍完全被戰火包圍云

(八日天津又電)馮魯軍八日朝來挾白河激戰中 天津大沽間交通杜絶天津 現已絶粮

(九日天津又電)南軍戰鬪部隊愈形接近陳調元軍已達白河下流南岸方振武軍及投南之寇英傑之聯合軍由津浦線楊柳青南方對直魯軍開始攻勢賀耀祖軍由其中間向正面前進北軍在楊柳青方面駐有山東第五軍長王棟所率之三師及第十五軍長袁仲之二師直魯軍駐扎向河北岸

(九日天津又電)南軍目下進展實

出意外陳調元軍現進至由天津至白河之線方振武軍楊柳青南方地域之綫寇英傑更在南方一齊壓迫直魯聯軍直魯聯軍對此在東北方鐵鍋店白灘寺間配置第四師楊柳青軍站各達營堡間第三師及第五師由楊柳青至華家庄間第十五師總兵力爲五師云

軍寇英傑軍竟首先附南進至楊村南方地域與馮軍方振武軍協攻直魯軍南軍陳調元之部隊進展至天津下流白河南岸與在北岸佈防之北軍對峙夜間交戰尤烈云

(九日天津又電)開抵馬廠之南軍八日朝開始行動直魯聯軍在楊柳青防戰日內天津南方廿華里之地點將有最後之決戰云

(九日天津又電)北軍由楊柳青東北方至白河北岸一帶配兵以防南軍攻擊開該方南進之軍隊仍爲賀耀祖軍云

(九日天津又電)挾白流河下流交戰之南北兩軍八日夕曾一時停止九日晚轉且劇今加倚在交戰中天津附近孫褚張各軍維持現狀中其左翼竟被南軍攻破葛沽附近之戰鬪即由此結果云(九日天津專電)

寇英傑軍忽附南(九日天津專電)
與方振武軍協同反攻

寇英傑軍投南與方振武軍合併矣 (九日天津又電)八日午後南軍愈將進迫天津與北軍相對進兵中魯

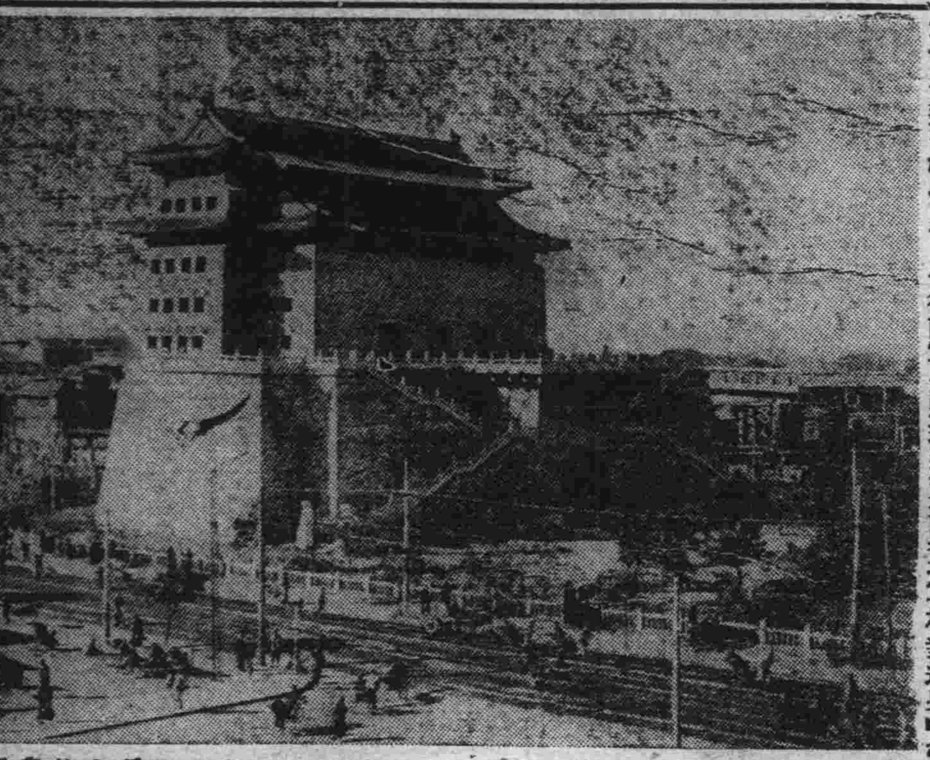

上、青天白日旗飄展之北京
下、炮火圍繞中之天津租界

褚玉璞要求撤退費千萬

天津商民要求張褚兩軍撤退張褚對此要求撥給撤退費千萬元總商會銀行工會現正交涉減額中(九日天津專電)

孫軍同退關外
孫楊張協議結果

張學良楊宇霆張作相七日夜與孫傳芳協議之結果祇將孫傳芳直屬部隊與奉軍同撤關外云(九日天津專電)

吳孚威之再起說
奉方所提和議條件

瀋陽通信、奉天軍隊退出關外之以承認之理由也、至聞奉方向南消息傳來、一般人之觀察、咸以軍所提出之條件、內有一條、係張大元帥、行將在奉組織東北政府、要求以馮玉祥仍爲陸軍檢閱使、爲直隸府、因與南方主張、絕不相容、而舉現在四川之吳佩孚、爲直隸且南軍有馮玉祥在內、與奉方無督辦、藉以作奉南兩方之緩衝區和平之可能性也、然近聞奉方實域、然南方則以吳孚威者、乃主與南方有意言和、權視其條件之張以武力統一中國之首腦、雖其如何耳、奉方所最堅持之條件、才可用、若以之爲吾國之將帥、爲孫中山所定之五色國旗、經過似可承認、但其腦筋太舊、與三參衆兩院之承認、爲五族之代表民主義、絕不相容、在南方一處故認定中華民國五族共和之存亡人之對吳觀察、實爲反革命之渠與五色國旗有關、此旗非奉派所魁、何能使之居直隸之要區、獨用、若改用青天白日旗、是爲遺將來噬臍、故對此奉方條件、推倒民國、改建共產之表示、故絕對加以否認、此奉南似即似離不改懸青天白日旗、即所以擁護之和議、未能敵底之緣因也、惟民國、而不背南方故總理孫中山聞吳乘此時機(南軍傾國北伐之之遺規、此彼方條件、而奉方難機)已在四川有種種之活動、業經密約各川軍將領、組織保國軍將伺隙起兵、逕攻兩湖、經略腹省、欲再恢復其原有勢力、且聞已經川中各將領推舉吳爲保國軍總司令、將先據蜀道天險、以資生聚訓練、爲一鳴而安天下之準備、此種消息、未知確否、惟據某要人、言之鑿鑿、並云、張大元帥、曾於在京時、已有電致吳其時正當濟案發生之後、吳曾覆電、謂爲機已晚等語、是奉方之提出此項條件、容或有之、但自炸車案發生以來、京中奉軍幹部究與南方如何磋議、現當混沌之際、尙難明悉、惟保國軍之組織近有蜀中來函、實有是項活動、惟非全體川中將領所同意耳、至所云以吳孚威爲緩衝之任者、想亦不過曇花一現之口頭禪也、吳與馮、張與馮、均有誓不兩立之勢、恐馮已至京、即萬不能再議吳之會直矣、姑誌一說、以待證實(夢)

段派在吳光新宅會議
直魯軍遂決守津(九日天津專電)
張宗昌已在北倉楊柳青布防

段祺瑞及其一派七日午後在吳光新宅集議張宗昌亦曾參與結果決定以直魯軍固守天津阻止南軍佔領天津同時段派躍出政界但直魯軍軟弱且無戰意其不得阻止南軍至爲顯明故段派雖擁絡張宗昌欲遂其野望恐終歸畫餅耳然張宗昌竟背城借一決意行最後之一戰已在北倉楊柳青間築陣天津市內亦築土囊與塹壕各國駐屯軍因之非常緊張云

直魯軍不願再戰(九日天津專電)
幹部與張宗昌反目

張宗昌被段派拉攏竟倡主戰論以致直魯軍完全反目部下幹部對張之頑強無不憤慨現在多已星散無再直接受其指揮者兵士等殆瀕饑餒之憂南軍若一度開始攻擊勢必潰走無疑列國軍現正協議防遏該地之混亂並將暗中勸告張宗昌撤兵云

日當局勸告撤退
張宗昌全不同意(九日天津專電)
日方將再正式勸告

張宗昌對於日本軍事當局七日夜非公式之勸告撤退完全不同意似仍欲固守天津與南軍一戰南軍已由三方面包圍兩軍衝突已迫眉睫日本新井司令官俟八日夜張宗昌若不自發的撤退時即再正式勸告其撤退俾使天津免去戰禍云

着彈距離內禁戰(九日天津專電)
各國如不一致日本即單獨防備

南北兩軍決以天津爲中心在白河一帶會戰日軍八日警告兩軍不准在天津租界着彈距離內交戰各國駐屯軍司令官九日又開會議協議向南北兩軍發出通告萬一各國意見不一致時日軍將取單獨行動盡全力防備租界云

勸告避免租界附近戰爭(九日天津專電)

新井天津駐屯軍司令官八日午後對張宗昌及南軍代表勸告避免在天津租界附近出戰鬪行爲並謂若到處即戰時防禦租界起見並不准華兵侵入一步云

請勿危及日本航行船舶(九日天津專電)
日艦隊司令通告南北將帥

南北兩軍目下隔白河交戰中該處生障礙以致驅逐艦飛行既不能交通由八日來完全杜絶日本第九驅逐隊司令官町田中佐八日對南北兩軍巨頭孫傳芳張宗昌蔣介石褚玉璞馮玉祥發出警告如左

大日本帝國驅逐艦爲保護白河航行之帝國船艦始被派遣者望貴官通告部下一同切勿對帝國艦船加以危害云

奉軍飛機損壞
處置頗感困難

天津郊外法蘭西兵營附近之奉軍飛機場目下置飛機八架因機體發

不受百萬軍餉
還是要打一仗
天津各界請不戰
張宗昌置若罔聞

天津銀行公會工商總會代表等及財界有力者於七日赴天津之潘復宅訪問張宗昌勸其顧全一般民意中止天津近郊之戰鬪從此宣告下野各會自願籌措百萬元敬獻於張而張宗昌對此勸告置若不聞對此最後之決戰並云張某從無金錢之欲然而張氏軍隊給養日缺一日軍規益形紊亂二三日內必與直隸聯軍解散目下各處不時發生小掠奪凡百商店午後五時均皆閉門戰火完全消滅街中竟現陰慘氣象云(九日天津專電)

禁止入車站
防敗兵及共黨

駐津各國軍隊嚴重警戒以防敗兵及宣傳共產主義者之侵入天津站(電話)

自七日夜已禁止一切人入構內云(九日天津專電)

北伐爲肅清軍閥
及除共與取消不平等條約
白崇禧出發前談話

漢口通信、第四集團軍前敵總指揮白崇禧以出發在即、所有前方事宜、應先亟妥爲佈置、三十一日特派參謀長王澤民、及總指揮部秘書副官軍需軍醫等處事員、並攜帶憲兵一連、出發石家莊、此爲白氏出發前第一批先遣人員至白氏本人、決定六月一日就總指揮職、五日即行北上、愚以白氏此行、與革命進展極有關係、特往訪謁、面談甚久、茲將白之談話摘要錄次、(自稱以下仿此)前次北上、於鄭州新鄉石家莊等處、晤蔣閻馮三總司令、面商北伐計劃、其可以宣布者、係第一二兩集團軍擔任津浦線、第三四兩集團軍、及二集團軍之一部、擔任京漢線、第四集團軍北伐部隊總數在六軍以上、由第二第三第四各路軍及第四集團軍中抽調、此次北伐、對內爲肅清殘餘軍閥及共產黨、對外取消不平等條約、計劃應迅速進取京津、將來北伐完成、軍事收束、方能着手建設、至余出漢督師北上、當於最近數日內起程(一)外交、我軍此次北進、開天津方面各國擬根據辛丑條約、劃天津爲警備區、二十里內不得駐兵、此亦不平等條約之一、在不平等條約未取消以前、吾人對界此事、不能不容忍、以免無謂衝突、惟望各國仿照前年上海租界辦法、凡爲敵軍入界、概行繳械我軍自可相諒、若容留敵軍於區內、我軍亦不能不入警備區域也(三)建設、北伐成功後、施政方針、最重要者爲裁減軍隊、分別分期辦理、實行兵工政策、勵行兵工化、實行總理之建設計劃、至粵漢鐵路、尤宜急修、(四)程案、程總指揮在本黎資格最老、極爲李主席、(宗仁)所器重、此次武漢政治分會成立之後、余赴石家莊之前、曾與李主席、據李主席初意、擬請程氏爲第四集團軍副總司令、在實際上協同李主席、指揮兩湖軍隊、並請程氏以政治分會委員資格、提出湖南省政負責人員、蓋李主席以爲若以程主持湘政、事實上須聽從武漢政治分會命令、頗感不便、當時並託張華輔君轉達程氏、惟余十九日即赴石家莊、在該處得電、始悉李主席個日電請中央免程本兼各職、迨返鄭州、又知程被監視、余對此案深爲惋惜悲痛、良以彼此久共患難也、抵漢後、聞李主席言、決予優待、不願使程氏受重大之處分、但爲鞏固北伐後方及免除糾紛計、又不得不忍痛使程氏暫時休養也

黑龍江代督
吳泰來就

由奉歸黑之第八師長吳泰來代行督職權已將維持治安保護外僑矣(九日齊齊哈爾電)

吳泰來代黑督正式發表

繼威上將軍公署九日正式發表吳督辦病中任吳泰來署理黑龍江省云(九日奉天專電)

謀炸兵工廠者
查明被槍斃矣

奉天兵工廠砲彈製造所職工受赤系俄國俄工之勸誘加入共產黨企圖炸破兵工廠當被探悉即於六日秘密裡已實行槍斃矣(九日奉天專電)

將開東三省會議(九日東京專電)

據某方面接電奉派待全軍退出關外後開一稱爲東三省會議之會議豫定對於黑督補缺問題及今後之方針將有重要之協議云

馮閻諒解業已成立
晉軍已先入北京(九日天津專電)
馮軍開往通州廊房

鹿鍾麟後續部隊開往北京旋因閻馮商洽晉軍首先入京故又開往通州方面

(九日北京專電)馮閻刻已諒解成立晉軍先入北京八日朝徐永昌飭城內殘留之奉軍退去卽堂堂入城至南苑韓復渠軍一部往通州一部往廊房云

閻錫山行踪諸說(九日天津專電)
京乎保乎抑太原乎

閻錫山八日抵保定

(九日北京專電)山西代表蘇體仁與治安維持會警備旅團政治委員會及韓復渠諸事接洽已畢八日午前中晉軍第六軍暨楚軍入城又閻錫山似於八九日已入京云

(九日天津又電)鹿鍾麟行踪不明七日忽來高陽馮玉祥至京畿線彰德閻錫山憤馮之無信義轉回太原聞已於八日抵晉矣

晉軍於歡迎中開至天壇(奉天電話)
北京青白旗招展頗稱平靜

據某處接電鹿鍾麟軍之一旅八日午前十時完全離京晉軍受學生等之歡迎由平安門堂堂晉城入天壇矣市內各處青天白日旗逐風招展頗稱平靜並無難民

本報啓事

定閱本報諸君台鑒 謹啓者敝報承賜定閱得以常親教益至爲深幸現當戰事未已時局緊急之際電報要聞均已力爲擴充惟未審送遞時間有無遲到延誤及關於敝報改進方面如有尊見務請隨時見示俾收合作之效臨書延企不盡神馳專候時安諸惟垂照不宣

滿洲報社啓

聲明遷移廣告

啓者茲因本號修蓋樓房暫遷至泰公街五十五番地亭祥裕油坊院內照常營業恐未週知特此佈告

大連西崗信誠湧謹啓

接兌舖墊外欠眼目及貨物一切先行交易公佈

敝號益順公今接到大連敷島町恒昌東舖墊貨物外欠眼目仍就原址開辦雜貨行錢庄營業刻已先行交易所有外城客帮對於該號往來之負欠全歸敝號接承除登報外另有公函接洽凡我契舊仍望倍前賜顧則不勝感戴之至理應公佈特此聲明

大連市敷島町十一番地 益順公謹啓

聲明歇業結束完畢

本號遵東家代表林氏親屬會函囑實行收庄近已歸結完畢交接清楚曾請華商公議會備案所有外欠眼目舖墊貨物全盤兌於益順公接承凡外城往復買賣負欠請直接交付益順公可也至於其他一切事項有親屬會負責辦理特此聲明

大連敷島町拾番地 恒昌東特啓

聲明恒昌東歇業

恒昌東號東林瑞卿自上年三月間逝世後其所遺坐落本埠一切財產即依法悉歸本會管理今因該號無意前圖業經議決收莊歇業如有對於該號有債權債務或其他關係者務請即向該號聲明以資清理特此聲明

林氏親屬會啓

四洮鐵路管理局招商註册廣告 第五十號

本局爲招標整齊路商兩便特行訂定註册辦法凡有願承辦材料者請逕至本局材料課繳納註册費現洋一元領取願書及印鑑紙簡章購料則例等並將願書及印鑑紙依式塡明送經本局材料課調查確屬殷實可靠之家即予註册以便隨時投標特此廣告

四洮鐵路管理局電汽路簽招標廣告 第四十九號

本局呈奉令准招標購置電汽路簽所用材料訂定八月一日下午二時在本局開標標單費每份現大洋一元押款現大洋四百元凡屬殷寔商家有願承辦者可逕至本局材料課或辦公處領標單及簡章一切手續均按部定章程辦理此告

吉敦鐵路局啓事

俞泰呈請辭職並未經局長批准所有用度科內經手事項亦未行交代事網公務責有專屬俞泰昇報應從速回局清理交代以資結束

十七年六月四日

企圖暗殺日首相 犯人已正式提起訴訟

企圖暗殺田中首相之岡村眞吾當場被上野警察署逮捕後是日正午即護送至警視廳經東京地方裁判所檢事局松坂次席主任繼續審問一方面由警視總監派員赴犯人鄉里靜岡縣志太郡藤枝町調查犯人之素性及思想傾向等以便明瞭該犯犯罪之眞象並聞當日即由檢事局正式提起殺人未遂及豫備罪之訴訟云（九日東京專電）

暗殺首相犯人 供述犯罪眞意

暗殺田中首相之犯人八日午後經東京地方裁判所檢事局松坂次席檢事審問述明犯意如左

自己絕對以忠誠之國民崇奉徹底的皇室中心主義最近之政黨所謂政友會及民政黨皆無實益於國家田中首相此次隱匿自己過失煮起優勉問題全國上下對之均難爲之解釋此等政府大官必須殺却方能得後來忠良之大臣且深信刺殺田中首相爲現時之急務云云（九日東京專電）

日本駐天津 軍隊之兵數

據日本某方面接電謂天津附近之直魯聯軍在軍糧城楊柳青楊村三方面均受南軍包圍天津愈將化爲戰禍之巷但目下在天津之日本新井司令官統率左記部隊設備全般警戒業已終了縱使陷於混亂已可確保日僑生命財產於無虞茲將日本在津駐紮兵力列左

豐橋步兵十八聯隊約三千名

名古屋步兵三聯隊之一個大隊約一千名

在華駐屯軍步兵七個中隊約九百名

鐵道 電信 飛行隊他約三百名

共計五千二百名（九日東京專電）

蔣總司令已返寧 國府要人及蔣夫人均渡江歡迎

南京特訊、蔣總司令三日由徐啓程返京、中央國府各要人聞訊後、均派員渡江迎迓、總部參謀長何應欽、國府副官長黃惠龍、高級副官蕭芹鑑鉞、衛戍司令谷正倫、公安局長孫伯文、及蔣之夫人宋美齡等、均親赴浦口下關等處恭迎、自總司令部起至下關官碼頭止、沿途派有國府衛士隊憲兵團公安局保安隊等、戒備極嚴密、晚十時四十分專車抵浦、何應欽等均登車、與蔣會晤、旋即下車步行至浦口碼頭、乘江安輪渡江、隨來者有馬福祥及邵力子何成濬葛敬恩陸福庭等、十一時一刻、船抵下關、蔣及馬邵等均登岸、分乘汽車進城、逕赴總司令部

徐州特訊、蔣三日晨十一時三十分、偕馬福祥邵力子等乘山東號鋼甲車由石家莊返徐、當午零時四十分原車離徐赴京、會商軍國要務、馬邵等均隨行

寧府注意東北 某要人表示五項 並組臨時政委會

南京通信、寧府某要人語記者、（一）北京政治分會有迅速設立必要、主席及各委人選連日權商、極具成議、（二）外長問題、迄未確定、譚主席暫兼亦提議中之一、事先尚有人以李烈鈞熟悉日方政情提議請李暫兼、李却謝、（三）東北特委會現於天一係帶活動甚力、國民革命軍進展、頗資贊助、（四）張作霖出關已爲必然事實、國軍是否追擊、視張能否覺悟爲定、果張作霖早日下台、學良等眞正服從本黨主義、本黨用兵、原在取得政治實力、如政治力量統一、則兵亦不輕用、（五）近接大連電、奉方已派重要代表到滬、請商和平條件、

又國府對三省政務現亦極爲注意、已組織東三省臨時政務委員、以帥泰等爲委員、帥氏已發表告東三省民衆書如后

東三省各法團各師旅團長各報館並轉全體同胞民衆公鑒、國民革命軍、起自粵南、平定長江諸地、以次沿京漢津浦兩路長驅北進、所向無敵、肅清中原、不當指顧間事、而東三省政局之根本改革、亦正迫於前、此稍明事理之人、所共同認識而無所疑義者也、我東三省之民衆、對此非常之時局推移、果取如何態度乎、革命軍之作戰固由蔣介石馮玉祥閻錫山李宗仁諸同志共同指揮、然其活動也、實爲國民黨的活動之一部分、以覘曩日之吳佩孚、現今之孫傳芳及某氏等之附兵安忍、僅爲一個私人攫奪利權與地盤之狂亂行動者、迥異其性質、即革命軍之活動、僅在剷平反革命的禍國殃民之軍閥、以爲黨的政治活動之前驅、對於一地方、凡軍事時期經過後、其治之者爲黨、享之者爲民、而非經手得之者之蔣馮閻李也、反之、彼等之活動則惟地盤之是務、對於一地方、凡征服而得之之後、即視爲私有之物、故其治之者享之者即得之者之個人、而非他也、（中略）本委員會、因國民政府鑒於解決東三省問題之重要而產生、現正亘乎軍事外交與夫一般行政之根本應設、或正在進行或正在籌劃其根本方針、要不外解除東省同胞之疾苦、使東省由軍閥政治、遞而爲民衆政治、東三省之事、由東三省人自行治理之、三省不乏賢者、且多我等同志、國家興亡、匹夫有責、際茲艱鉅、盍共勉之

國民政府東三省臨時政務委員會

常務委員帥恭印

中華民國十七年年五月三十日

李雲龍圍攻西安 馬鴻賓孫連仲率部解圍

西安函、自樊鍾秀部在豫西發動後、宋哲元（第四方面軍總指揮兼陝西省政府主席）即率領大部兵力、開赴豫西作戰、陝中兵力甚形單弱、潼關方面、駐防軍隊爲第十三軍張維璽之一部、與二十四軍馬鴻賓之一部（先爲十三軍張維璽全部駐防、以樊部變、開赴豫西）西安方面留守部隊、則爲第二十四師田春芳之一部、第七十二旅馬瑞芹之部、及城防司令周永勝之一部、共計兵力、不過五六營、故屯駐商雒一帶之第八軍軍長李雲龍、乘此空虛之時、忽改揭陝西陸軍旗幟（或云係農民自衞軍旗幟）聯合澄合一帶之段茂功耿莊等發動、李遣其駐豐第二師何紀緯與某部共數師兵力、襲取西安、何部於九日夜半、銜枚開至西安城外、一部先襲入東關、砍斷電線、十日拂曉東開甫開、便衣隊即襲入甕城、擊斃衞兵多名、旋經守城兵將第二門封閉、又將便衣隊擊潰、退至第一門、於是西安環城之戰爭自此開始矣、至李雲龍本人、即由商維率部襲取潼關、十日平明與第十三軍張維璽部、第二十四軍馬鴻賓部、激戰於潼關通南五六里之北山、歷戰至下午三時、被張馬二部擊潰、受創甚重、敗退十餘里、十二日拂曉、又與張馬等部大戰於南原（在潼關城南原勢頗新得之則可俯射城內、所謂兵家必爭之地）激戰三小時、李部復大敗、死傷四百餘人、棄南原陣地而逃、於是李之襲潼計畫、完全失敗、當是時、豫西各部隊、如第二方面軍總指揮孫連仲部、十三軍張維璽部、騎兵第一師田金凱部、皆紛紛抵潼、繼有石友三德元兩軍及孫連仲部之魏鳳樓師、劉汝明部之張麟祥師均由靈陝閿一帶、陸續開拔入關、除留大部兵力駐防潼關外、遂分兵兩路進攻、一路南向商雒、直搗李之巢穴、由石友三韓德元魏鳳樓張麟祥等部任之、一路即由潼西開、來援西安、由孫連仲張維璽馬鴻賓等部及田金凱之騎兵師任之、復由段茂功耿莊等、連戰於二華渭臨一帶、馬鴻賓則率部渡渭、開抵三原、復由草灘渡渭、來援西安、十五日、大戰於草灘鎮南、迫十六日、東路孫連仲部在壩橋（距西安二十里）一戰、圍城各部、大起恐慌、紛紛開動、泊十七日夜半、經馬鴻賓親率精騎一旅、數面圍攻、何部初猶頑抗、後漸不支、遂向南渭竄而去、西安圍始解、十八日晨、東門甫開、馬鴻賓即帶護從數名入城、各界赴中山大街（東大街）歡迎、馬對衆演述、在潼擊潰擊李雲龍、及孫（連仲）混（維璽）兩部剿正在臨渭等縣清除殘敵情況、頗爲詳細、後即入新城、至下午七時、孫連仲率高守勤全師亦抵省、駐紮東關、孫氏本人即入城下榻於新城省政府內、此次西安被圍共計九日（十日起至十八日止）圍解、城內秩序、安堵如常、惟至下午六時、即靜街、不許行人往來、其餘則爲糧價之騰漲（白米每斗一元漲至六七元、麥每斗八角、漲至五元餘）竟至六七倍之多、一般貧民、多煮野菜充飢、深幸圍日尙少、不然、又將演前年圍困八閱月之種種慘劇也

兇漢刺擊首相 松村氏突然靠近 左大腿部受微傷

暗殺田中日首相之兇漢將迫近首相身邊已用短刀擊刺刹那之時松村光三代議士突然靠近首相身側故其左大腿部受有全治二週間之傷經醫師治療後依然隨首相同赴宇都宮云（九日東京專電）

日首相派遣代表 慰問張大元帥 人選之又一說

田中首相爲慰問張作霖氏現已決定派遣陸軍部內有數之支那通菊池武雄中將渡奉（九日東京專電）

日本七大臣 參觀航空母艦

日本田中首相以下岡田海相小川鐵相中橋商相山本農相勝田文相白川陸相等七大臣於九日午前七時六十七分由新橋車站出發前往橫須賀參觀航空母艦豫定午後歸京而田中首相擬由途中轉道由鎌倉赴腰越別邸靜養十一日始能歸京云（九日東京專電）

日外務省反對 我國遷都南京

南軍占領北京後國民政府中央首都遷至南京日本外務當局對此謂國民政府若將中央政府移至南京北京僅設置政治分會固無何等差異本無反對餘地但列國公使館實行移往南京諸多困難且南京都市關於文化之設備諸多缺陷頗多不便終局難以承認我日本對此亦在反對之列云云（八日東京專電）

羅馬尼亞前太子 將提離婚訴訟

羅馬尼亞前皇太子加羅爾殿下將在布加萊斯德裁判所提起離婚訴訟云（九日維也納電）

國際勞働事務局 任命日本委員

國際勞働事務局理事會八日任命日本委員藤田謙一爲使用主側代表者鈴木文治爲使用者側代表云（九日日內瓦電）

日首相歸京時由 數百警官護衛

日本田中首相於八日夜九時五分由宇都宮歸抵上野驛政友會幹部全體皆赴站歡迎由宮田警視總監親自指揮數百名警官警護云（九日東京專電）

寧府法規編審會 編訂陸海空軍各種法規

寧訊、軍事委員會、設立法規編審委員會、編訂陸海空軍各種法規、此項委員會組織條例、現經國府委員會議通過、內容如下（一）軍事委員會爲編審陸海空軍法規起見、特組織法規編審委員會（二）本會直隸於軍事委員會、以左列各員組織之、委員長一人、以軍事委員會軍政廳長兼任之、副委員長一人、以軍事委員會軍政廳軍務處長兼任之、委員若干人、由軍事委員會各廳部局處各派上校（或中校）以上富有學識經驗之職員一人兼任之、專任委員五人（內海軍一人）以富有法律學識經驗者充之、幷擇一人爲首席、秘書一人、書記一人、會計一人、由軍政廳派員兼充之、庶務一人、由總務廳派員兼充之、司書四人、委員長副委員及委員、由軍事委員會任命、專任委員秘書書記、由會遴員請委、餘由會加委、呈報備案（三）審完竣之軍事法規、應呈請軍事委員會轉呈國民政府核准公布、但各該法規施行細則、得由法規編審委員會擬訂、呈請軍事委員會核准公布、（四）本會編審終結、由委員長副委員長呈請會、（五）本會辦事細則、另定之（六）本條例如有未盡事宜、得議決呈請修改之、（七）本條例自公布日施行

魯孫軍投誠收編

徐州通信、東北特務專使馮志洵所部之四十一軍、多係收編敵部、現在孫崩潰之後、大多不願出戰、紛紛接洽投誠、計有魯軍四十六師吳杰之全部、十八混成旅、唐慶華宗之全部、孫軍四師郭珊全部、均在惠民集駐、分託王步珂錢鳳山來徐接洽、業經馮志洵呈請將總司令許可、派於一日晚由徐北上、前往武定收編、開總計可成一軍之衆、槍枝亦大多完全云

各國駐京軍隊目的在 阻止土匪之搶刧 並不反對華兵荷使談話

北京特訊、二日上午、領袖荷使歐登科接見本報記者、歐氏謂此次京中形勢、斷不至十分嚴重、地方亦可無虞、大致可望無任何事變發生、中外民衆毋庸驚擾、至東交民巷使館界內、有英日美等各國兵士共約二千人、公推美司令、華爾柯爲各國聯軍總司令萬一風聲緊急、即將使館界之鐵門嚴閉、門外則置外兵守衞、使館所有之外兵、目的只在阻止土匪之搶刧、並不反對華兵、一日各公使之臨時會議、對京中治安維持會及使館界通行證之頒發、有所討論、外傳使團組織義勇軍及定警備區域在保衞界外二里等語、係非事實、惟於必要時使團自當通令各國僑民遷入使館界內云云

浙江反省院 已正式成立

浙江通訊、刑事犯於臨時法庭審問共犯、已判決及未判決者、共計四百數十名、分押陸軍監獄及公安局、此次浙江反省院、在吉祥巷正式成立後、即爲普通院、以陸軍監獄爲特別院、普通院設管理員十四人、現已聘定、惟衞隊初由省防軍司令部派遣、因不敷支配、一俟招募足額後、即赴吉祥巷該院守衞、所有第一批由特前刑庭判送該院之輕微共犯與小白等三十九名、同時由該院提驗拘留、尙有二批判送之共犯、亦有四十餘名、一併送院後、即由教誨師沈爾喬等加以教誨、仿照嚴格學校教育式、旋以三民主義之教材、促其反省云

哈德門香烟

CF-166

大連山縣通二二四番地（大連取引所內）代表番號電話七一二二番

大連取引所信託株式會社

資本金 千五百萬圓

拂込濟資本金 六百萬圓

專務取締役社長 田中喜介

取締役兼支配人 本多忠孝

每包十枝八分小洋

上海華商美利煙公司出品我國之特產不但物美而且價廉誠香煙中獨一無匹之珍品也

小喬女

小喬女乃東吳喬國老之次女公瑾之愛妻亦轟動一時閨閣中之名媛也

小喬煙爲

東三省總經理 大連 瑞成永 長電話四二一八六番

偶然的迴憶（上）

（鄭苦榮）

一個苦雨的清早，我正翻看新寄到的文學周報，妻由廚房蹦蹦的走來，照例收什案上的零亂書籍，噘着深鎖不悅的臉，說道！作你妻眞難，屋子這樣糟，不知道整理整理，准備等着我，一早晨有多大工夫？作飯、喂小孩，簡直要人欲死？

誰教您願來呢？我故意的長了一聲調這樣答，只是赧顏一笑默默無一言的走了。

生命是短促的，流光是飛馳的，未來我家已是三個整年了！而今天無意中說出誰教你願來的一句，猛然自三年前的夢影，又似海濤澎湃一般的映到目前……

一灣浩蕩淨而如溪水，潺潺的流來，堤內這着桃柳，微風襲來，吹得枝條的像兒，上下搖拽，似也迎他異鄉歸來的故人，我沿着長堤漫無目的走去，目前呈現的是闇闇飄舞的落花，被無情的東風，從他的枝打落在地上，從又飄舞在空際，然而終於飄漂落在水中了！

飛絮！飛絮！

你竟毫不留戀的離別了故枝

很自由的在空際飄舞

極快樂的在水中遊蕩

可是你青春的歡夢呢！

從此逝去了！

然而何嘗不是受着風的壓迫呢？

我步到了橫橋，遙望橋下一群潔白可愛的鴨兒！有的游泳水底，有的賦隊岸上，這種幽靜怡目的春之河岸的佳景，恰是自然的一幅畫圖，可惜我不是畫家，不能將情的將他塗在紙上，只有玩賞只有羨慕，我正在聚精會神的讚美這春之河岸

冰哥！你幾時回來的，流鶯一般的聲音，送到我的耳鼓！誰？

呀！

三年不見的龍淸，越發長的美麗了！蘋果似的臉蛋，珍珠般的雙眸，紫金色的辮結，挽了個形的花兒，右手撚着一朵初放的丁香花，左手牽着個四歲的小妹妹，很急走到我的面前深深鞠了一躬！

「冰哥！聽說你患了咯血眞的麼？」說時雙眉深從着，似乎憂悒的樣子。

「是吧不很要緊」

「昨天令尊伯伯來舍談及你的身體不弱，又聽到琴嫂去世的噩耗，終將你的身體憂烈壞了！母親姊姊都替你擔心呢！後來說到你的再婚問題，你非常的拒決，要抱獨身主義，把伯伯愁的老淚流了兩夜了，冰哥你知道麼？昨天伯伯談着々々就流起淚來，你想作老人的心是怎樣難受呢，聰明如兄怎麼一時糊塗到這個地步？」

「龍妹！你的話很對，不遂我的心啊……總想死了的好」

「這是什麼話，你的個性照前是一點未改，一個男子，因爲妻子死了也值的起死身，這不成了笑話麼？」

政記公司定期行輪

▲乾利號 開往上海 六月十日
▲豐利號 開往芝罘 六月十日
▲永利號 開往 六月十一日後六時
▲迴安號 開往龍口香港 六月十日
▲信濃川號 開往龍口 六月十一日
▲有利號 開往龍口 六月十一日
▲增利號 開往寧波 六月日
▲同利號 開往青島香港 日
▲廣利號 開往 六月十一日
▲成利號 開往復州 六月十一日

政記輪船股份有限公司

阿波共同汽船定期行輪

▲第十六共同丸 開往芝罘威海衛青島 六月十三日後七時
▲第廿一共同丸 開往芝罘威海衛仁川 六月十日後七時
▲第廿六共同丸 開往天津 六月十三日後六時
▲長山丸 開往天津 六月十二日前六時
▲長山丸 開往鎭南浦 六月十七日前十二時

阿波國共同汽船株式會社大連支店 大連市山縣通二〇二 電話六八九一、五一〇〇

大連汽船定期行輪

▲大連丸 開往青島上海 六月十一日前十一時
▲奉天丸 六月十三日前十一時
▲長平丸 六月十六日前十一時
▲濟通丸 開往天津 六月十二日前十一時
▲天潮丸 六月十三日午
▲濟通丸 開往龍口 六月十六日後三時
▲龍平丸 開往阪神 六月十一日後六時
▲英順丸 開往香港 六月日
▲興順丸 開往營口 六月十一日
▲長順丸 開往高雄基隆 六月十五日
▲菊桐丸 開往 六月十一日

大連汽船株式會社

田中商事汽船大連出帆

▲第五御崎丸 開往宇品今治三津濱糸崎 六月二十二日
▲海光丸 開往登州府龍口 六月十二日
▲海壽丸 開往芝罘 六月十日
▲乾元號 開往登州府 六月十日
▲廣發丸 開往漢口 六月十日

大連市加賀町 田中商事株式會社 電話六一一七番 六一一八番 八五三一番

日本郵船定期行輪

▲對馬丸 開往歐洲 六月二十五日 漢堡行
▲打阿盤丸 開往美國紐育 六月三十日 漢堡行
▲玫摩丸 開往門司神戶 六月十九日
▲加賀丸 開往 六月十五日

近海郵船大連定期行輪

▲長崎丸 開往神戶大阪 六月二十四日
▲勝浦丸 開往橫濱 六月十二日
▲玄武丸 六月十八日
▲相模丸 開往天津牛莊 七月十三日
▲淡路丸 六月十日
▲相模丸 六月十日
▲勝浦丸 六月二十五日
▲淡路丸 六月二十五日

朝鮮郵船大連定期行輪

▲會寧丸 開往威海衛青島仁川 六月二十日
▲羅南丸 朝鮮木浦仁川長崎鹿兒島 七月十一日
▲羅南丸 仁川長崎門司 六月二十二日

朝鮮郵船株式會社代理店 近海郵船株式會社 日本郵船株式會社出張所 大連

威連輪船公司出帆廣告

▲教賀丸 開往青島 六月十五日 威海青島

由大連市敷島町六番地 客貨取扱店 丸一眼房 電話五八八八

大阪商船定期行輪

▲亞美利加丸 開往神戶大阪 六月十二日（前十時）
▲香港丸 六月十六日
▲貝加爾丸 六月十九日
▲哈爾濱丸 六月二十三日
▲開往上海福州基隆高雄 後三時
▲長沙丸 六月十五日
▲福建丸 六月二十五日
▲盛京丸 七月九日
▲開往朝鮮經由長崎鹿兒島
▲關東丸 六月十二日
▲開往紐育 不乘客 六月廿六日
▲開往歐洲 七月一日
▲哈巴羅丸
▲阿路代丸 開往北米 六月十六日
▲巴利丸

大阪商船株式會社大連支店 電話四一一三番

▲華山丸 開往青島上海 六月二十四日
▲唐山丸 六月十五日

大阪商船株式會社代理店 大連汽船株式會社大連支店

肝火之爲患

肝火之爲物。肉體方面。引起口臭。精神方面。引起激怒。取厭於人。爲患最大。

平肝方法不一。而其最簡便最神效者。莫如購服第威德潤腸丸。一粒入口。口臭頓除。數粒服下。肝火全消。君如不信。請嘗試之。

第威德潤腸丸

價格低廉祇售二角 各大藥房均有出售

本號新到醒獅牌謄寫版大廉賣各種洋紙文具一切批發

文具洋紙印刷用品一概批發 天德信支店 大連監部通百十二番地 長電話七三八八

協茂盛紬緞莊廣告

本號精選紬緞兼辦洋貨以供社會諸君應時之需近又新到春夏衣料紗羅綢葛無不俱備物質精良定價低廉如蒙賜顧無任歡迎

電話 長綢緞部四六三二 批發部五四五三 雜貨部四九八八

日本油漆

"NIHON-PAINT"

創立三十年紀念二大奉仕

萬歲

奉仕社會 塗料智識之普及及宣傳

爲社會全體之鐵材木材保全起見宣傳關於塗料之科學智識藉資社會之經濟實行方法即演電影戲傳各界觀看或派講師技師實地講演及實驗等以期智識之底

奉謝華主 萬歲號塗料特別發賣

敝號積多年研究始完成萬歲號之新製品茲將本品以特別方法批售願與販賣店需用家暨各界惠顧人士共享其利故自民國十七年四月一日起向後一個年間所售之萬歲號品物中另有報酬券（贈券）在內

大連市山縣通二十一番地 合名會社 原田組 電話代表八一一一番

滿洲代理店 支店 奉天千代田通二十番地

請看信用昭著諸所便利之旅館

大連 中華本棧 主人張炎町
營口 中華棧 主人張炎町 電話九四九九
長春 義昌公司 主人張炎町
青島 中華棧 主人張炎町 經理姜品一
哈爾濱 中華棧 主人張炎町 電話四三八五

本棧內設西式客室應酬週到無須贅述兼設有運輸部轉運貨物代辦客事

▲本棧電話五七四四 ▲電話四二〇〇運輸部電話七九七一

朝鮮銀行

總裁 加藤敬三郎

本店 京城

支店出張所

內地 東京、大阪、大阪西區、神戶

朝鮮 釜山、大邱、仁川、平壤、鎭南浦、元山、群山、木浦、淸津、會寧

滿洲 大連、旅順、營口、遼陽、奉天、奉天新市街、鐵嶺、開原、四平街、長春、安東縣、龍井村、哈爾濱、傅家甸

支那 上海、青島、天津

露領 浦潮斯德

米國 紐約

除右列各地外倫敦、巴里及其他內外樞要地皆有

大連 愼昌鐘表眼鏡公司

開設浪速町奧町轉角 電話四三九六番

外埠函購請寄大連浪速町二丁目愼昌公司郵購部收字樣爲荷

瑞士新到式樣巧小玲瓏K81眞白金長方手表每只金參拾圓再打九扣

開幕 大廉價三星期

敬備茶點歡迎參觀

本公司之鐘表眼鏡自向歐米諸大廠大批監製直接免稅輸運至大連花樣之繁多定價之低廉確有獨步過人之處決非其他同業所得同日而語值茲新張時間舉行大廉價三星期各貨一律九扣如購表眼鏡滿金十元以上另贈德國小擡鐘壹只（購鐘與特價品不在此例）以答惠顧諸君之雅意外埠函購每只寄費郵票貳角郵票代價九五計算以三分至二角一枚爲限

四月二十日開幕贈品五天爲滿

紀念特價品

祇售五天外埠函購多限五天

六號18k眞金雙卡字手表每只八元五角
六號夾金壳三條楞手表每只三元二角
六號白鋼壳雙卡字手表每只四元三角
四號白鋼壳卡字懷表每只二元五角
白鋼壳夜克卡字明表每只一元五角
四號瑞士製夾金壳撑表每只三元
六號瑞士製鋼壳手表每只二元四角
德國小擡鐘每只八角
新式玳瑁架眞水晶鏡每付二元八角
米國夾金腿克羅克司鏡每付五元

每人祇購一只

上列十種五天以內援例九扣

總公司

上海英租界大馬路

各埠分店

北京 天津 綏遠 張家口 長春 吉林 洮南 黑龍江 營口 哈爾濱 上海 四川 沙市 重慶 成都 大連

奉天

兩總長均喜占勿藥 大元帥亦將復元 吳督仙逝尚未禀明 中日間對炸車案之交涉

日昨（八日）午前十時代理奉督臧式毅發表張上將軍之近狀云本日已稍飲液汁物品吸大煙少許約十日間可以復原云又云吳黑督之受傷逝世尚未告知張大元帥恐其激動神經發生異狀等語但殊爲一般人民所係念不知將至何時可以出見賓客而慰人心云（夢）

前農工總長莫德惠氏教育總長劉哲氏在皇姑屯被炸後即至奉天公立醫院療治茲據該院傳出確訊莫氏之傷較劉氏略重現在足部稍腫其餘部全快復原狀三二日定可出院矣（笑）

奉天皇姑屯發生炸彈一案迄今四日終未查獲眞像月之七日駐奉日本總領事林久治郎至城內交涉署見高清和署長謂爆發事件純係便衣隊陰謀不軌但至今四日終未破獲巨犯不知如何辦法惟最要者滿鐵損失應具何種處置而高署長答云事出滿鐵範圍並有貴國守備隊輪流嚴防如果全歸咎我人我人承認很覺困難姑候查明正犯中日再歸核辦云（良）

國粹會演說會 保護僑民之安全 維持附屬地治安

奉天國粹會本部於日昨（八日）午後七時在滿藝館開演說大會對於時局之件有所發表其演說之旨趣則以目下所最要者乃保護日僑之安全維持附屬地之治安其他既得權等之確實保守須爲次要問題望僑衆協力以達前開兩種目的云（心）

黑車已入城 新民設收容所

京奉路派到奉天之黑省暫編第一補充旅一團由榆抵奉後立時入城任維持治安之責云

近日來奉俘虜愈多羅帮子之收容所不敷收容已令于副官等籌設新民縣第二收容所云（夢）

省城戒嚴分設 檢查所五處 日請發通行證

東北憲兵司令兼奉天戒嚴司令齊恩銘氏查戒嚴司令部業已正式成立所臣關防由上將軍公署按章頒發惟戒嚴辦法尤須嚴密不可稍忽方免宵小圖謀不軌茲將戒嚴地點關係中要者均設檢查所以便檢查行人其檢查所現設五大分所一在京奉車新站二在皇姑屯三在馬路灣四在十馬路五在十間房外大小西邊門其檢查所辦法凡乘汽車馬車人力車者一律檢查無拘身分如何一律待遇以示平等云（笑）

奉天省城自四日午後即委東北憲兵司令齊佐忱氏爲戒嚴司令張殿長樂山副之而宣布戒嚴令城內商民以午後十時爲止大小西關外一帶以午後八時爲止一律禁止往來凡有要事不得已而過時往來者一體嚴行檢察業經請求各國領事諒解在案日本方面因城內尙有居住日人不少如此往來不便殊感困難乃由日本駐奉總領事館派員向城內戒嚴司令部交涉請求戒嚴司令部原諒日本居留民之苦衷由戒嚴司令部製備一種通行證發給日本旅居城內之居留民以便持證通行免生事端聞戒嚴司令部與總司令張副司令會商之結果凡有緊要事件非逾戒嚴期內所定時間範圍不可者擬發一種特別證書不第僑民可用各機關各法團亦可依法領用云（明）

通令各縣商號 增加保甲捐費

奉天全省警務處長兼保甲總辦陳奉璋氏查省屬各縣保甲月新均係奉洋而奉洋毛荒對於警甲生活殊感困難若不設法維持則警甲勢必他就故陳處長爲維持警甲計議決將各縣商號應納保甲捐按級增加補助一般警甲茲將商號納捐等級列左一等奉大洋九十元二等六十元三等十五元四等九元五等六元云（笑）

帶假面具入澡塘 索去金票一二元 華人乎抑日人乎

奉天附屬地紅梅町十一番地梅氏澡塘（日人謂梅之湯）於日昨午前二時許只一寺門人在內餘均婦女忽聞大門玻璃破碎之音看門人寺尾氏起身外觀見一人不知是華是日帶假面具强索金錢女主給與日本銅元五六枚彼鉚子不要否則即入屋警四出追捕尙無頭緒云（夢）

張學銘已到奉

張學銘由東回奉已誌本報張學銘月之八日午后四時乘安奉車到奉（笑）

兩路照舊通車 滿鐵更開安全車

自炸車案發生後京奉線軌道及滿鐵線橋上軌道一律炸毀不能行車故京奉車以皇姑屯爲起落點滿鐵車則以應急工程加工赶建甫於四日能通單軌直至六日得以復舊迨日昨中日双方屢次檢證後已將地上遺車及死體一並收拾竣事京奉局亦派工人日夕赶修乃於日昨（七日）晚車以照舊可通行直達瀋陽之地點已由常蔭槐局長公佈而華兵由滿鐵線橫跨入城之問題亦同時解決云（夢）

戒嚴時檢察吸煙客

奉天總商會前會長兪棣琴之子魯幼琴月之八日午後一時許在南滿站干代田通華興公司吸鴉片正噴雲吐霧之時 遇日本警察查戶口將伊之煙具一切打碎並問伊在何處營業答云城內作事現在戒嚴時期日警一聞城內人特別檢查當即又檢查身體自兜內搜出手槍執照一紙而日警盤查再三後經多人證明而魯氏始免危險矣（笑）

煙土沒收犯人被拘

開原大興玉財東王某月之八日午後二時許由錦州乘京奉車到奉行李內帶有煙土四百餘兩至南滿站下車被日警檢查當時搜出煙土數包事關違禁物品人與煙土一併帶署將煙土沒收而王某羈押在案云

哈爾濱

廳長擴展中學偉畫

特區教廳長付饒年氏爲養培中學部之專門人材注重實利教育起見擬於本屆暑假後在各校添設師範工商農各科並延聘富有經驗之專門人材充任講席以資造就聞付氏前自東路查校歸哈後即預定籌議開會日期日昨特召集屬員專案討論上項各問題大體一併籌畫就緒茲特誌之於下第一中學之商中以前係久埠二科二中添師範科許公中學添工科三中添商科四中在濱滿線安達站添農科聞女一中前有商科一班添設未久茲擬再設師範科一班蓋以上各校均由付氏此次視察所得各校情況職分別制定決於暑假後實行現正物色各科教師云

哈黑要人紛紛赴奉

近因當局旋奉途次遇險業經各方告屯證明無恙日前濱江滕道尹及市政局儲局長一併赴奉聞五日濱江丁鎭守使亦已起程而綏海石鎭守使亦同時滋哈在車站旅館少事休息即轉哈長車南下又聞江省軍署黃參謀長亦將於日內到哈轉哈長車赴奉云（章）

聯合運動大會 推張長官爲會長 傅廳長爲評判長

特區各校擬就暑期星期日舉行聯合運動大會茲於本月五日上午九時召集全體職員開會討論諸項進行方法屆時到會者計教廳方永蒸科長及全體九視學與第一體育場長張煥龍等十餘人首由朴義年廳長主席報告開會後即討論該會組織方法全席咸主張用推舉法公舉會長一人評判長一人評判員數人結果公推張長官爲會長付廳長爲評判長九視學各爲評判員繼則討論諸項運動方法茲解決如下

一、開會日期與次數會址爲道裡第一運動場本月十日舉行第一次十七第二次廿四第三次

二、各校分配及次序第一次爲六班以上之小學校計爲一二三四五六九十十一十七及一女各中學等校第二次爲本埠一二三許公及一女各中校第三次爲六班以下之小學計三七十四十五十六十八十九二十二十三二十二十一及二中附設之小學

三、小學部運動項目先全體體操甲組一百米達二百米三四百米四人接力五跳高六跳遠七籃球擲遠八八磅鐵球九一百米二人三足直線競走十障碍物競走乙組一五十米二一百米三二百米接力四四百米接力五立定跳遠六球隊擲遠七拾物百米競走八計算百米競走九百米飛繩競走內組一二十假面具二起蚤二十米競走

四、中學部運動自一一百米二百米三四百米四一百一十米高欄五二百米低欄六鐵球七標槍八跳高九跳遠十三級跳遠十一撐桿跳高十二八百米接力十三一千六百米接力十四團體操

營口

日側注意本埠防務 第三次警備會議 派警官赴錦縣保護僑民

新市街日本警務署石井署長以奉垣發生炸車案顯係有不逞之徒圖謀不軌若不嚴加防範恐響及租界治安是以特於前日午後一時假日領署召集森田驛長久保田地方事務所長松本地方委員會長等開第三次警備會議討論維持治安辦法云

日警署長石井以時局多故變亂迭興該署管內之錦縣僑民居住區適當京奉要衝倘遇事變則生命財產上均將大受損失必須加派人員增添實力以資救護故特派該署富澤巡查部長野澤巡查本田巡查及安他玉任提警部赴錦服務云

稽查處已正式成立

本埠海防練軍營警察廳憲兵第四連前爲嚴查奸宄鞏固治安計曾組設臨時軍憲警聯合稽查處等情已誌前報茲聞道因政局多故省憲爲防患未然計特令將臨時名義取消改爲正式以資統一職權該處奉令後當於月之五日正式成立至其職權則專司搜查旅店娼窰彈壓繁華場所及搜檢行人等費云

四街

道東胡匪猖狂

道東中素警備非常嚴肅而胡匪之暫來暫去亦往往有被捉獲者奈自京奉線皇姑屯驛張大帥受危險以來一般市民心神沸騰警備人員大有不足分配之慽而胡匪見有機可乘報稱重九之匪首乃結數十名之匪徒意欲作軌外行動幸戒備甚嚴故此帮匪徒時下尙未作出意外亦不悉潛逃否（創）

日僑演習市街戰

日站日方軍警對於治安極力維持每日下午守備隊及憲兵隊等均手持大槍環市街檢視自京奉線發生危險以來而對於警備上更加一番緊嚴昨日竟在市街南頭招集全市日商作戰鬪操演婦女則運送軍用食品等陣式非常整齊規律非常嚴肅足徵戒嚴有方防患有道也（創）

李諮議查海防歸來

瀋海道尹佟德一前爲注重防務維持治安計曾派該署諮議李咸一分赴蓋復錦綏沿海巡帶各縣視查海防設施狀況李諮議奉委後當赴蓋復一帶視察一切旋即返營報告完竣後又轉赴錦綏等縣刻已視察公竣昨已返營覆命云

購到大批軍械 手槍七百卅七箱 子彈一萬六千箱

吉林張督辦前爲擴充實力整軍經武計曾向波蘭定購手槍七百三十七箱子彈一萬六千四百五十箱由波蘭某工廠將此項武器製齊由該國派有德國輪船力卡豆（譯音）裝載來營并由張督辦派遣該署上校副官張某來營接收清楚旋即轉搭京奉車輪奉云

砲艦撞沉機輪

日本遣外艦隊第廿八驅逐艦蓼號蓮號前爲視察營口海軍用地會由旅順來營旋於前日去營赴龍口一帶游弋當由旅順出發之日方駛出五里許突因海上濃霧障空致將航線遮蔽因與由日本下關航來之發動機船第二玄丸相撞當將該船撞沉除船長池田喜代一屍身無着外并淹斃船員十數人昨已電令營口日警署代爲尋覓云

祝賀英皇誕辰

月之三日爲英皇帝喬治第五誕辰僑營英民官商特於是日舉行慶祝典禮懸燈結彩倍極熱鬧并由駐營英領義思得在該署開祝賀大會而營口交涉員佟德一日領事岸田英治均往祝賀一時人士蹌蹌笑語喧嘩頗極一時之盛云

旅順

海軍上陸演操

泊旅諸日艦之海軍軍隊於月之七日晚六時後在黃金台附近演練陸戰一時許云（階）

白玉山招魂祭

旅順白玉山表忠塔於月之八日舉行招魂祭中日紳民多往登塔遠眺日人且多結隊歌舞以伸弔祭而慰忠魂各衛署官員亦皆休半日而往遊覽焉（階）

禁止沿岸捕魚

旅順民警兩署當局爲豫防營內沿海漁船密秘漁魚之事將派警輪長風丸巡邏沿岸以防止之云（階）

警備團成立式

旅順日本在鄉軍人會組織警備團於六日舉行成立式（階）

甘南

監督巡視縣境

甘南縣監督高君溥忱蒞任數月之久對於地方應辦事宜不遺餘力案無留牘歌聲載道時值戰局不靖宜防宵小之徒乘隙擾害治安於月十六日率同一保々董鞠君化一三保隊長告煥義武裝齊備馬隊四十名巡視全縣境內以勸民風並親點四鄉散在保甲兵二百名是否槍馬齊備以免臨警悞事云

長春

吳黑督在奉遇難後 江省要人之奔馳 回哈赴奉均經過長春

前數日張大元帥由京返奉行經皇姑屯附近突遭意外之險死傷大員頗衆同時並黑督吳興權遇難殉職之後所有黑龍江省暨東省特別區重要大員先後聞耗馳赴瀋水絡繹於途茲查東省鐵路督辦呂榮寰哈埠特別市長儲鎭均於六日下午兩點二十分由奉天到長換乘三十點之專車赴哈又黑龍江陸軍第十八師長吳泰來（即吳督公子）偕帶眷屬一部於七日上午由奉天到長轉去江省又江省新編第二補充旅長李鴻恩日昨過長赴奉又江省暫編第一補充旅長王南屏團長劉吉五省議會議長李蔭棠省城商務會長馮子和呼海鐵路總辦高雲崑等均於七日上午七時由奉天到長下車後即換乘東鐵快車赴哈綜查以上軍政大員法團領袖皆乃吳督之嫡係故不辭遠道奔馳以報知遇也（李）

縣署徵發大車

長春縣公署頃奉省長公署電令長春縣署於即日徵發民車六百輛開往通遼縣往返運輸軍需用品等因奉本邑張曉齋監督奉令之後業於日昨電令長春縣警察所通傳鄉五區迅速徵集以期開往通遼縣運輸一切軍用物品云（平）

范家屯之匪訊

長春頭道溝警察署接准范家屯驛警官派出所電告云該車站附近中國轄境慶源長糧棧於五日下午八點許竄入胡匪六名分持步槍手槍搶去金票一千元奉洋八千元官帖七萬吊臨行時擊斃棧夥一名重傷者一名事畢席捲而逃呼嘯無踪云（亞）

處長因公赴奉

吉林全省警務處長王寶善氏頃因某項重要問題呈請省署照准於七日下午兩點二十分由省城到長略示休息即於今（八日）上午八時二十分搭乘滿鐵急行車直去奉天並謂該處長亦須赴榆關一行云（李）

鎭使躬違和

吉長鎭守使兼陸軍第八旅々長李桂林氏奉命接委視事一節詳情已誌本報茲聞李鎭使近數日來因公務忙碌致感不適偶患微疾現已遷於東四道街道署居住靜養據云李使延醫診視日內當可恢復原狀云

局長公畢返任

吉黑鹽務榷運局長馬吟龍氏前爲報告鹽政收入情況及視查採運事宜躬親赴奉天營口視查一切留居奉省多日於今日（八號）上午七時搭乘南滿列車由奉天方面到長下車後即赴本局照舊視事云（亞）

卡倫

騎兵開拔過卡

駐下九台東北陸軍第十五師十一團騎兵第二營營長劉獻亭氏奉電開拔確於日昨（七日）帶同全營官兵四百餘名由下九台出發當日午後四鐘馳抵本鎭分住各商尖宿於日黎明復又集合開往前方其任務及此次出發之目的地聞係在奉天省城附近遊擊防患以便填紮所聞如是故誌之 確否實在 訪明續稿（九）

安東

市公債假券之辨別

東邊道尹日前以市政所去歲興修江堤所印發之市公債券現查得韓岸新義州現發公債僞券合查禁等情已誌前報茲查得市政日昨將該項公債券之眞僞分別檢送式樣函送總商會警廳及實業銀行等機關以資識別如下

一、眞者五元公債券騎縫只畫一個字僞者書二個字

一、眞者正面圖章印色紅而圖章印色紫墨色濃厚花邊花紋清晰僞者圖章印色紫墨色淡花紋花邊不甚清楚

一、眞面背者藍色花紋清楚（隨時還本暫免扣利）八字印色紅而清晰僞者不但花紋不清（隨時還本暫免扣利）八字印色亦紫淡不清云（本）

驅逐艦已出港

日本鎭海要塞司令所屬第十七驅逐艦海風等四號日前四日駛入鴨綠江在江橋左側停泊安新兩地日本官商兩界特開會歡迎以盡地主之誼該四艦於日昨六日上午十二時順午潮出港遊弋黃海海面然後駛回旅順屯駐云（漁）

請領子彈歸來

安東警察廳姜孝風廳長日前以各該分署所警士子彈不甚充裕且當茲夏防吃緊之機因擬向省警處呈發三十年式子彈兩萬粒九七子彈五千粒以資應用並派該廳慶督察長躬親赴奉祗領去後昨五日因乘安奉車返廳報告一切種案云云

省令禁止謠言

安東本埠縣公署頃奉省長公署訓令內開近據各屬報告謠言蜂起愍々之口恣意傳播細按實際均係捕風捉影之談顯有奸人從中作祟故造謠言以淆惑人心破壞社會之公安仰通令所屬對於謠言切實查禁勿令恣意傳播淆惑人心而安閭閻云（漁）

胡匪限期繳款 大孤山歸客談

昨據大孤山歸客談之大孤山埠西南六里許頭道溝住戶汪劉二姓家道小康素爲匪人所垂涎而汪劉二家向日戒備甚嚴以致二向相安無事突於本月三日晚掩入胡匪十餘名向汪劉二家各捐巨款限半月內交付汪劉二家除嚴防外並報該管警察協同以防不虞云（漁）

愼重保釋罪犯

本埠地方審檢兩廳頃奉高等廳合開按監犯保釋之條例本係權宜救濟之辦法各廳監遵照奉行自宜格外愼重近據各方報告業已發現弊端爲此令仰該廳嗣後呈請保釋監犯應切實考查不得率行呈請致滋流弊關於短期人犯尤宜加愼如再發生前項情事定行撤懲不貸以申法紀而肅官箴云（漁）

日警迎接總督

朝鮮山梨總督此次巡視西鮮滿帶等情已誌各報按預定之日程山梨總督準於八日上午抵新義州巡視以故安新兩地之日警署除飭警沿江警備外並擬定先期各警官一致出動沿江上行迎迓山梨總督來新義州沿途之警戒異常森嚴以防不虞云（漁）

殺人犯送法廳

本埠于家溝上月十九日發現之慘殺男屍等情曾誌本報嗣經警廳偵查明確乃挑水夫曲寶良與馬王氏因有姦情乃合謀殺死者劉福來砍死並有馬王氏之子馬成良參加其事警廳將殺人男女兇犯一同傳案看押一再堂訊均各直吐無隱案乃確定日前四日警廳已將此案之凶犯移送法廳依法訊辦云（漁）

市政捐欵減收

安東市政近緣於時局之影響當該市所成立伊始舉凡建築馬路之欵端賴市商房捐收入作開銷近又受時局之紛擾遂致商業日見凋敝因而紛紛歇業者已不在少數故市所房捐收入大形見少試即以五月份該所捐收入兩個月的欵僅有現小洋六千八百元長此以往安埠市政尙堪設想乎噫（本）

遼陽

省令呈送縣誌

本邑縣公署奉省署令開爲注重地方文獻及各縣之山川特產等事前曾通令各縣知事編纂縣誌在案迄已年餘多半未送仰該縣趕編印刷呈繳來署以備考核云（良）

警察擅行處罰 商民無故鳴槍 警所飭分所禁止

本邑警察所長溫鶴然查遼警處制向有定章近聞各警察所時有不遵定章任意處罰實屬可惡已極特於月之五日通令各警察所分所對於管界商民不得擅自處罰如有違警者須按章辦理云

本邑警甲所長溫鶴然近查城內新民各戶時有鳴槍之聲不但惹起人民惧會易生意外之事殊與治安有碍良多故於日昨佈告週知并通令各分所嚴加查禁如再故犯定即嚴懲云（良）

吉林

法團代表電告抵奉

吉林各法團代表程省廷等七人前去京敦請大元帥返奉昨省議會接該團體電報謂已于本月卅日平安到奉勿庸懸系云

韓科員擢升局長

吉林方正稅捐局長白鴻逵前奉省署調署阿城縣知事遺席重要不便久虛榮廳長鑒及于此遂于日昨下委廳總務科韓崇壽科員升充云（孚）

本社啓事

各分社若以現大洋以外錢鈔匯欵於本社時按照左開行市

▲今日之行市▼

大洋兌金票	一〇六、二〇〇
大洋兌鈔票	一〇四、〇〇〇
大洋兌小洋	一二五、五〇〇

經理部啓

本報啓事

敬啓者本報爲擴充營業啓導民智起見特委張君一峰代派處經理江省兒山縣社址設在南市場艷芳街東頭路北此業已開辦爲界欲訂閱報章刊登廣告與張君接洽可也特此聲明

經理部啓

召盤

啓者奉總公司之命無意經營故將生財機器全行出盤如合意者請駕臨面議可也現在營業照常不悞主顧恐未週知特此佈告

精益眼鏡公司 哈爾濱支店

在道外正陽街十四道街口

頭班學者不收學費

函授畫相招生

敝人遊留外洋寮文明諸國有一般技藝人民能自手來財徒發萬金我國雖然改良生活反到困難皆因人之技藝缺乏欲達到最高上之技藝並作謀生之應經莫如繪相敝人有鑒如此故創辦美術函授照班減價因有多數困難弟兄來函稱且求減敝人決意犧牲三月光陰頭班不收學費聯絡熱心學員 另有章程函索寄外附郵票四分

哈爾濱道裡外國二道街

文山美術社函授部啓

聲明出兌市房

旅順水師營西大街路南（即市場東高素麟西南街第一番地）有敝人自置市瓦房十四間平房五間連代街基一塊今欲出兌如有接兌者請至魁元永或直接與敝人來函相商均可如有通信者至開原驛華興公司 安此佈

民國十七年陽歷五月

王品一啓

泰華樓菜店啓事

敬啓者本樓營業多年荷蒙各界光顧無任銘感茲爲商業競爭特別改良建築三層樓房周圍一百餘間一切工程俱照西式凡屋上庭園花欄魚池電燈瓦斯多設夏凉之品物不設置完備非惟清雅可觀實與衛生有益當此桂飄金粟秩序平分正各界交際宴客之候是以重將各屋陳設異常整頓油漆彩繪煥然一新包辦應時宴席鑑菁盤美選用堂役伺候非常殷勤如蒙各界諸君倍加惠顧爲勝翹盼歡迎之至恐未周知特此廣告

電話 四六七一 七七五七 三五二七番

大連市監部通二丁目八十一號地

泰華樓菜館謹啓

生育

病馬不能輓車 病人豈能生育 所以欲求生育之者。當然以康健先決問題

百齡機補片

能使虛弱多病者。漸漸康健。開闢男女雙方生育之捷徑

男子服之 生精固精。補充生育之實力

女子服之 生殖卵子。溫暖子宮。造成生育之基礎

夫婦同服 一索得男。有意想不到之效力

上海九福有限公司發行

大瓶二元小瓶一元

奉天分發行所 奉天大西邊門外

九福公司

▲國內外各大藥房均有出售

瑣聞

△道院工程浩大▽
(安東)道院前自創設來安經王實業銀行長賢東三省官銀分號金號長等力任倡導道員已及數百餘衆復就元寶山丹國醫院左近處又建築一道院業已興工月餘開應需經費以俱樂部的欵銀七千兩核現小洋五千元其不足之處另由王行長與金號長分別擔任捐助矣(本)

△妓女險些被騙▽
(安東)本埠縣前街金玉書館打住妓女任雲卿前結識遊客汪度蒲春風幾度即發生戀愛該妓以身許之擬隨之從良安度因該妓所使之押賬額巨一時籌辦不及而汪某乃不懷好意擬將該妓賣往遼陽某娼窰以博厚利正在進行中詎被該妓聞知即冋與汪某絕交並索還欠債威云該妓險些遇騙云(漁)

△電話股東會議▽
(安東)安埠官督商辦電話局成立以來逐漸推行現在成績頗佳查該局定章股東花紅向以六月底分發該局長于會清日昨七日午前九時循章舉行常年度股東會議以便分配花紅辦法聞本屆股利爲一分左右云(本)

△捉獲逃兵送懲▽
(安東)鄉鎭警甲所馬市台分駐所員巡長昨七日間因查店獲有自秦皇島逃來砲兵劉煥德等四名擬往上江謀事等情該巡長以値茲時局不靖且迭奉令注意偵查逃兵游勇自未便放縱遂即帶送警甲總所訊辦在案云(本)

△控告拐欵嫌疑▽
(安東)警廳日前據商號裕灤公司呈控該號夥拐欵潛逃嫌疑孫伯熙所勾通等情當經批示據呈孫伯熙涉有勾通該號夥宋朝瑞拐欵潛逃嫌疑是否屬實調出片面未便准理仰將孫伯熙找案集訊察奪(本)

△李玉衡之罪狀▽
(安東)本埠三不管鳳雲書館館主李玉衡前被日警署質訊明確李某用小洋二百元僱劉富貴縱火焚希圖橫領保險費並供出前歲之火災亦保自焚橫領巨額險費日警署並搜出各種確證以資證明日警署於日前四日業將李引渡至中國警察廳依法訊辦云

△張技監之行踪▽
(吉林)省署技監處張國賢技監氏日前偕同吉海艾帮辦赴路線考查各項工程茲接處中電話該技監于日昨已到雞冠山山洞工程處擬于今日六日巡赴山洞查驗工程云(孚)

△請准臨時產婆▽
(吉林)省令警察廳前據產婆林盧氏呈請立案准于營業當經審核屬實遂于今日批令林盧氏充臨時產婆云

△法專學行畢業▽
(吉林)法政專門學校法律本科五班現已屆畢業期限已于日昨舉行畢業試驗除由梁校長偕同該校職教員監視外並由教廳劉廳長派董省視學到場監考云(孚)

△江南游人增多▽
(吉林)江南地方農事試驗場經李場長整頓不遺餘力現在花菓均已開放之際男女游人渡江閒覽甚多渡口小舟頗形忙碌云(僑)

△汽車澆路便利▽
(吉林)商埠馬路直達車站約數里之遙近因天乾塵土飛騰行人不便警廳派消防汽車每日下午必一次往返取水顧稱便利車馬行人均抱樂觀云(僑)

△售水亭將工竣▽
(吉林)自來水籌備處前日飭包工商建築各街售水亭四十餘座經該商等飭工興修實屬敏捷聞下餘數處工程未竣月終一律告成云(僑)

△洛子宜加取締▽
(吉林)商埠市場在野地坂棚演唱洛子男女同演淫詞滿口不堪入耳觀者如覩與風化大有防礙觀瞻不雅有管理之責者宜加取締而重風化云(僑)

△吉鐵裁通訊處▽
(吉林)吉長鐵路管理局新任超局長自到差以來勵精圖治對吉鐵興革各事不下百數十起日昨又通告該局駐奉通訊處無必設之要當即取消云

△哈站娘娘屆會▽
(吉林)縣鄉十區密什哈站前有古廟一座名爲娘娘廟日久失修經屯中公民推舉紳民因增先君爲該廟主持倡辦人其人熱心公益不遺餘力各處勸捐該處各善士均願樂助始將此廟興工將要落成於日昨古歷四月十八日爲娘娘之聖誕之期善男信女前往拈香祝禱尙不乏人食物小販亦多觀者達數千人之譜一時之盛云(僑)

△史宅喪事盛觀▽
(吉林)迴水灣子史仙舫觀察之嫡夫人孫氏前年病故今擇於古歷四月十八家祭成主十九日領帖二十日發引浮厝三江義地一般知友均往弔唁云(僑)

△教界增薪有期▽
(鐵嶺)邑教育署薪金微薄不能維持現狀特開會議業蒙李監督呈請省署批准增加五成教育楊所長已通知於月之九日實行補發云(紳)

△梨園營業發達▽
(鐵嶺)邑清樂茶園園主劉子峰爲營業發達計曾聘請坤名角色籍資廣招顧客頃者特請邑平康里各妓班票友頃演三日日昨演大東皇庄有周郎癖者一時蜂擁而上以致客座有擁擠之虞云(紳)

△救濟難民募捐▽
(鐵嶺)邑縣署李監督自到任以還對於地方興革事宜力求進步發展頃鑒於直魯難民來邑過多孤苦零丁哭飢號寒慘不忍聞特行招集地方士紳學商各界和議募欵救濟業已議妥實行出欵籌辦若李監督者可謂德政愛民云(紳)

△櫃夥拐物遠逃▽
(長春)警察第一區警察署第二分駐所管內三合館熱事李希三於日昨呈控櫃夥張右山於昨晨乘人熟睡之際暗將洋面三袋布帳一架洋毯等物席捲而逃呈請警署設法查拿趙巡官據請後立即呈報一署當經署長原麟閣氏通傳各分所一體查拿云云(亞)

△南關大橋失修▽
(長春)商埠地外全安門迺南爲公衆交通必經之處查該地因伊通河之阻曾建有木質橋樑一座多年失修木料原質早已腐爛不堪行人車馬往來其上殊多危險最近更查該橋南部間有坍陷穴露之處極多一經通過重載車輛其橋身必至全部動搖轉瞬伏汛將屆一遇陰雨連綿上游水漲該項橋樑勢必陷於不堪收拾之現象其未來之巨患猶難預卜本報刻爲預防公共安全計謹特忠告長春市政公所當局迅速派員勘查設法補修以期便利交通注重民命也可(平)

△廳令注重印局▽
(長春)警察廳長修雲汀氏頃以時局多事難免不無奸徒捏造流言擾害地方刻爲澈底肅靜謠傳計日昨遣派多數警官躬赴管內各印局嚴查石印局活版所刊行物品並傳諭不得濫印關於地方政情之文件以期防患未然云(李)

△散步關之火警▽
(長春)警察廳第一區警察署管界散步關住戶卜通海於日昨午後四點時偶因不愼致兆焚如幸經警察廳消防隊聞訊較早當由總隊長郝子青氏督率消防隊員直去救事地點又經附近日本消防隊双方灌救逾時始熄事後調查計焚去草房九間堆積乾柴二千餘捆云云(亞)

△木局工作精良▽
(金州)北大街路東木局同興永主人夏文勳氏賦性和厚信用卓著該氏爲前途發展現由外省歸到新木料俱臻上乘之品以應現代之要求對于營業上又延聘技師超明祿等皆具特別之藝術所有工作如修建樓房雕鏤花閣新式門窗及一切櫃箱洋式新奇陳設之具莫不獨出心裁式樣翻新美麗壯觀嘖嘖人口云

△運送業之開幕▽
(金州)西大街亞新藥房主人張子齊氏少年英俊卓爾不群以近年來商戰競爭劇烈之時而聯絡轉運輸出輸入尤爲不可少之事業是以聯合同人集資在新金州創設三德運送店擇于陰歷四月二十號舉行開業而一般之新交舊雨踵門與賀者頗不乏人云云(斌)

△調查孔裔眞僞▽
(金州)民務會有流寓之孔群雨者自言山東闕里爲孔聖七十五代之後裔也蒞金以來兩越月矣終日在會務所內大書字畫每付對聯墨資小洋五角而邑內各界求書者山陰道上大有紙貴洛陽之勢警務課對此或恐利用聖裔之名義有假託之意味是以于數日前傳至署內作一度之取調祇以證據不甚充分尙須擧裔族閱來函證明聞孔氏業已通函闕里着該族閱來函證明矣(斌)

△詐財終致敗露▽
(金州)管內南山會蘇家屯住有蘇文彩爲人心術險詐貪婪無比實近代中之不良分子以故到處詐欺早爲鄰者所不齒蘇某于前年以該族中某因窃伐官林身入囹圄蘇某視爲有機可乘乃至該族中某家中施展詐欺手術謂某旣被官署拘捕宜速僱律師起訴而該家中竟深信不疑結局蘇某假借某辯護士之名義詐取訟費金七百餘元遂赴連濱花天酒地揮霍一空迨該族中某出獄時始悉墮入蘇文彩之圈套亦只得追索詐取金錢而已奈初時猶可展期挪限最後竟昧良不爲承認故該族中某不得已于上月至金州署告訴當經司法刑事將蘇文彩捕至警務課拘留所留置後何再誌(斌)

△農業學生參觀▽
(金州)熊岳城農業學校生徒組織之見學團一行四十名由教授數人督率搭乘列車于越昨四號午后抵金至東關外農業學堂視察一切以資砥礪學問而爲取法視察畢且更至郊外眺望山水于日已暮始行遄返矣(斌)

△拾鑽送所招領▽
(金州)邑內馬車組合六三號馬車夫劉啓鳳于六月二號拾得石匠所用之鑽子壹枚當即送交于警務課正門派出所保存以備失主前來報領云(斌)

△開演露天洛子▽
(公主嶺)本鎭河南新市場本季興盛已極近又開演露天洛子異腔別調大邀社會所懽迎以故每日觀者大有其人該市場亦因之熱鬧不少云(盧)

△各校定期會考▽
(公主嶺)懷德縣教育公所張所長對於教育行政積極進行不遺餘力聞自教育界傳出消息該所長定於夏五月七日擧行各校學生會考其考試科目以國文算術兩門爲重將於是覘成績並促教育之步云(盧)

△河南一場大火▽
(公主嶺)本鎭河南大街西南胡同於本月六日下午一鐘餘忽告火警風大火猛火勢直撲西當卜北物而燃燒屋當之而焚場火光流飛氣燄燭人一時救火者搬物者猶如雲集車馬水桶往來飛奔呼救火聲喝避道聲手忙脚亂驚惶已極其胡同北有一宅院草堆數個正在下風幸人衆加意看護又幸由日方架來水龍大施噴射撲滅火勢截斷火道得未延燒而西北大街一帶得以保全雖曰險矣亦云幸哉約三鐘許火漸熄滅計焚燒房屋三餘間糧貨不計其數又有將地契文約賬簿均被焚如甚燒死老媼幼女各一人損失甚鉅據說火自某姓草垜起來關係含怨者所爲水火無情願同胞其愼旃云(盧)

△安設長途電話▽
(依蘭)依蘭至正方縣不過百餘里凡公私事項非電報不能通達實覺困難之至現由縣知事王世選籌有的欵安設依方長途電話委保衞總隊長張衡專管斯事約於秋後即能敷設完竣云

△商埠武術開演▽
(依蘭)商埠來有武術團即在昭忠祠後獻技凡穿刀登鋼踏繩開馬諸藝在驚人耳目尤以百尺竿頭小兒作種種雜劇爲最奇往往觀者萬頭攢簇嘖嘖稱羨云

△廟會熱鬧已極▽
(依蘭)本邑南關帝廟內有娘娘廟爲陰歷四月十五日會期今年演劇三日致使四鄉來此燒香者一時雲集城裏各商家亦皆放假觀劇異有萬人空巷之勢會場有軍警維持秩序極爲整齊云

△學警實習戶口▽
(開原)縣警察所會擬令將此次名列前十名以內之學警分發各區辦理戶口事宜在案且該所誠恐該等無實驗學識難免錯誤之虞故該所於六日調令該警赴各所檢查戶口冊簿以資練習而免遇事錯誤云

△警所委任巡官▽
(開原)縣警察九區戶口巡官陳家珍於本月六日特受警所委令爲下肥地警區巡官之職聞其被委後即前往該區接事去矣

△不准變賣校產▽
(遼陽)教育公所頃奉教育廳令開查學校資產乃學校命脈亟應妥爲保存不得擅行變賣倫因校欵支絀宜酌增租價以裕收入仰即知照等因聞張教育所長奉令後即通知各校知照云(良)

△教所調查私塾▽
(遼陽)教育公所所長張傳仁氏鑒於塾師資格極宜注意以免悞人子弟特於日昨通令各區事務員調查塾師出身履歷及已未受試驗分別報所備查云(良)

△圖書館將開幕▽
(遼陽)本邑縣立圖書館自去歲建設房屋雖已籌備一切只圖書未全故未正式開幕目前由奉採購圖書多種並四庫備要均已運到大約登簿編號完畢即可正式開幕云(良)

△限制男女合校▽
(遼陽)教育公所奉教育廳令開查現在省縣各小學男女合校者居多其中女生年齡不齊有十五六歲者錯雜其間似此殊於學生之品學前途有碍是以令仰該所凡女生在十二歲以上者應擇女校勿任與男生混合云(良)

△高中書記易人▽
(遼陽)本邑縣立高級中學校書記長崔某因事辭職遺缺關係重要未便久懸經該校周興岩校長聘請公欵經理處職員巴濬川接充想巴氏在各界充差有年經驗宏富必堪勝任云(良)

△何人遺棄女嬰▽
(遼陽)本邑高力門外迺南城濠處於日昨不知何人遺棄女嬰一個尙有氣息似初降生者揆情度勢確係私生之女未幾即行斃命噫此似慘無人道活棄嬰兒而有管理責者宜偵查究辦云(良)

△可謂大快人心▽
(營口)本埠啓文門裡住戶王某者素以裝卸輪船爲生向足自給髮妻某氏因患病逝去曾留下子女各一子年十二業就讀某校女年十齡爛漫天眞活潑可愛王因難居寂寞乃時作挾邪之游竟經某土娼妓女結結不解遂納之爲妻詎該妓生性賤悍乖戾如狼視嫡妻子女有如仇讐日施擄掠百般酷虐可憐冰雪肌膚之小女竟遍身傷痕無完膚鄰右雖均不平然多因事不干己未可干涉致女惟有任其殘毒昨不知因何女遭暴打一時痛極無奈遂潛投附近之姚家塘擬了此殘生追隨阿母於地下幸被一挑水夫瞥見急爲拯救始慶甦生并將之送歸鄰人恐女仍不免受責再出意外乃報告警署將某妓及女傳去驗明傷痕廉得眞情遂由警士數人輪流掌頰當將某妓之嬌臉麗打得成了燒猪頭并着王將女領回不准殘虐一時觀者無不稱快虐人子女之潑悍婦尙不知警乎

△實行檢驗妓女▽
(營口)警廳前爲杜絕梅毒曾擬實行妓女健康檢查致釀罷淫等情已誌前報嗣經警廳力行遏止并緝拏爲首者頭此潮始告一段落李廳長乃又令飭各處傳知各妓於月之六日起實行檢驗計第一日爲頭等女第二日爲二等妓女第三日爲三四等妓女至檢驗費一項則頭等奉大洋六元二等四元三等二元各妓女已均安然受檢且驗醫士亦爲女醫前次視爲畏途之妓女刻已毫不介意矣如此則今後之梅毒或將日見消滅云

△裝炭火車燒軸▽
(下九台)本站昨六日午後五點由吉開長第十八次貨車內有裝炭十噸車一輛行抵台站該車之軸呼呼燃火當經驛夫瞥見報告站長遂令甩下設法收拾所幸查覺甚早車貨均未損傷矣(廉)

東三省美永煤油公司啓事

敬啓者敝公司塔牌煤油及一切出品在東三省銷售已久深蒙各界歡迎惟前代理人重谷次郎與掘武二君俱已辭退脫離關係敝公司茲爲擴充營業及便利顧主起見特另聘請美大公司爲東三省獨家經理該項合同已於西歷一九二八年六月七日訂定妥協並在大連美國領事公署註册此後承蒙賜顧即請逕向美大公司接洽可也

美永煤油公司 代表克文狄氏 謹啓

東三省美大公司啓事

敬啓者敝公司現被美永煤油公司聘爲東三省獨家經理所有美永公司塔牌煤油及一切出品均歸敝公司完全經理該項合同已於西歷一九二八年六月七日訂定妥協並在大連美國領事公署註册此後承蒙各界賜顧請至敝公司各處經理逕行接洽可也

總理 張廷賀
經理 蘇化軒 謹啓
上海南京路十一號美大煤油公司代表 王永昌

新發明完全戒煙靈藥兩星期內使阿片嗎啡毒消癮斷

戒煙靈藥回春錠廣告

此藥經發明家費盡多年苦心遍遊歐美南洋印度熱帶深山於各種植物以化學試研始採得能驅除阿片宿毒之精華復配以中西貴重藥材而製成消毒斷癮療病强身之神藥回春錠經關東廳許可滿鐵衛生試驗所中外明醫化驗證明毫無毒質發明數月治療斷癮者不下數百名務祈受癮諸君速服回春錠早離苦海恢復健康茲將其主治功效及服用方法列左

（一）槍上斷癮乃煙藥並用較比全服藥忌之奏效愈速譬如日吸三次每次吸煙一錢者可減用五分再服藥二三粒次日續減吸二分五仍服藥二三粒逐日照前減之六日內煙即減完冉逐日低減藥量或每日次減一粒或減半粒七八日藥即全斷體弱者或以三分之一逐日減煙量亦可兩星期內宿毒盡消其癮自斷勿論遠年近日所受之癮經此藥忌安之後遇陰雲天氣決不犯週身不舒之病

（二）全服藥而忌亦可須按受癮輕重分別之輕者日服三次每次一粒多至三粒重者日服三次每次四粒多至六粒逐日次減一粒或半粒兩星期內藥斷癮除多服之亦無碍過量必嘔吐畢身心爽快其癮斷愈速服藥飯後上癮時溫水送不可碎嚼

（一）凡中癮年久日深吸量有增無減多半所受大便閉結飲食少進身體虛弱陽萎不舉房事不思等症諸君有患以上之症者請速服用回春錠代以所吸之煙量一半或三分之一即不欲忌煙如此服用足防煙量有減無加服不數日大便順通食量增進身體轉强慾性頓生生殖機恢復誠不愧回春二字眞乃驅毒强身靈藥扶陽種子神丹以上報告全是經驗之效果毫無吹噓半句請速試服即知鄙言之不謬

各省城埠鎭招聘分銷處如蒙函索代理分銷章程立即寄奉如蒙函購本藥須以代金引換

定價金四元

分銷處
西崗平和街 天成號支店
寺兒溝千代田町 德生大藥房
劉家屯萬歲街 中華大藥房
沙河口第二區 亞洲大藥房
南山壹岐町 渡善堂公所

中國全國總經理處 大連市浪速町七十二番地 天成號啓 電話六七五六番

淋濁聖藥 巧拿淋

這是空前未有之新發明淋濁逐根聖藥巧拿淋丸 Gonorrhoea Tablets 專治疚濁淋症醫藥無效或時愈時犯試服此丸定可斷根因該丸內含有三大要素一純檀香精（Sandal 二）沙斐爾（Sallol 三）梅天靈藍（Methylene Blue）此三種藥品均係殺菌滅淋清掃尿毒之貴重藥料凡各國醫學博士無不稱贊爲決妙之良方也主治五淋白濁便尿不清尿道潰爛小便困難尿中混血尿道閉塞膀胱發炎疚濁重症請購試之定能應驗如响一瓶除根永不再犯每瓶大洋二元五角

清血解毒 喜肥力

主治清血解毒除濕化瘤。皮膚班點。梅毒痂瘡。骨節疼痛。癰症潰瘡喉鼻腫亂。升頂歸後。梅性疥瘡瘰癧。脚氣。毒性結核。軟硬疳疾。血分不清。虧氣虧血。男婦各種。瘀盧及婦女花柳梅毒症。或毒性不孕。或因毒閉經。或梅毒化胎。或子宮作潰。或毒串終身不孕。赤白帶下。信水差前差後。或終日淋瀉不止。以及脫落毛髮。頑毒痔瘡。喉痛音啞。毒染耳聾。或梅毒入骨。一經服用。百毒俱消。血液清。元氣恢復。其身體繼之而壯。設無病預防。或疑似之毒症。及直接傳染。間接傳染。均可服用。無不立效如神。

每逢公餘之暇咸欲覓一俱樂之所以資消遣並恢復精神然而一般血氣方剛的青年竟將此休息的時間作了尋花的機會捨身尋樂流連忘返焉知道樂極生悲遺害非淺大概在壹星期以內便覺身體不爽體溫增高什麼魚口便毒下疳楊梅淋濁等症相繼而起豈不苦惱已極嗎欲求轉悲爲樂之術還是這凱輯士老牌聖藥喜肥力能治一切的花柳毒症或注過數次藥針無效或逢春復犯無論遠年近起定能除根每瓶大洋壹元五角

樂極生悲

各埠代理店

闞堂一雙西順大崗皮天安鳳公祥廣八南天祥奉
河 面城藥仙連志口一東城 厚生面和德 天
德安拔堡房芝增義順堂福大千 堂城發堂奉五
興達德德 堂偕成義 春德金開 和藥 天洲
恒站和興長 藥 成大堂生泰原錦發河四北藥
誠鉦厚春旅房大 石 房德縣增 平市房
呼泰 泰順 連金橋遼安仁泰福 遼街場
闌榕橫雙和大大西州衛陽東堂臨陞范源榕恒奉
河 道城祥德連崗志生義福 永家大慶濟天
復安河堡藥堂康同義復和興本開 屯德長堂中
和達天永房 德德成 堂堂溪原錦天慶 西
堂站合德 長記藥 營 縣全縣德 四奉藥
吉堂堂長春 房熊口遼安春生福新遼平天房
呼盛一 春世大 岳保陽東興堂金 源街大
蘭隆海阿義一連大新興源大堂 生范廣增西奉
河 林城和堂德連泰長興生 鐵 家生順關天
永安站世謙 記市興 仁東本嶺義屯堂新泰大
德達會昌 長全華 瓦 溪福縣天 和德
堂縣榮永長春棧泰大房遼 縣合大德通四堂生
延福 春同 藥連店陽安慶盛增慶遼平
通壽 阿天德大房西康天東和 號 德街奉奉
河堂寧城益堂連 崗德鉦恒誠鐵 范聚德天天
縣 安世慶 劉 廣記成興 嶺毅家成慶同歐
同呼縣一 長家大生 藥雞和中屯 興德美
發蘭振堂堡春屯連堂普遼行冠發東環通 西西
興河興 家天志市 蘭陽 山久和生遼洮藥號
錦堂阿灣和義華大店天安德 堂祥和南房
通河 城德堂成西連志福東厚昌 發德 奉
河彩寧永泰 藥西義順益興圖山新藥慶奉天
縣 安德增長三房崗成 增 德海民局仁天歐
和世慶堂 春十 天 海遠鳳泰關市 利美
發蘭昇 聲天重大和普城 鳳玉公新八洮亞東
通河堂一城育堡連藥蘭德安城 和發面南藥號
天 面堡堂志德房店增東大公祥德城永房
和寧坡世 義記 康福瑞生主 德和 奉
堂安玉昌長成西大德 祥恒徵開濟慶堂四天
大盛增春 棧連記益泰 三原帮同 平大
呼隆和 中旅 西 平 鳳合德子 洮街吉

總發行 哈爾濱 泰華西藥行
分發行 江省吉林 泰華西藥行

化粧次序：双美人牌香皂　双美人牌洗臉粉　双美人牌雪花膏　双美人牌花粉　双美人牌燕脂　双美人牌刷花粉　美人

擦面最宜 双美人牌香皂

能增美增艷且猶能使顏面柔軟可觀者即絕世之雙美人牌香皂

各省各大藥房均有出售一律贈送

添精種子 美興賓 主治 補腎扶陽

腎虧腰痛　陽痿不舉　夢遺滑精　房事早洩　幼年早婚　房勞過度　精神倦怠　頭暈目眩　動作氣喘　腎子寒涼　精液缺乏　精冷精清　嗣續艱難　老年精衰　年久白濁　凡因腎虧　所發各症　按法服用　均有特效

展期大贈送六拾天

買一盒 送一盒

緊要聲明

逕啓者本行所經售之美興賓自發行以來功效卓著人人信仰以致銷路暢旺近有無恥奸商假冒美興賓牌號魚目混珠希圖影射查藥品關係生命甚巨且與本行名譽有關故特鄭重聲明望購美興賓諸君注意眞樣爲要

注重聲明

本行前因一週紀念爲擴充營業而謝惠顧諸君起見業已將所經售此功效神奇最有聲價之滋補妙品美興賓聖藥特別贈送六十天頗受名界歡迎紛紛訂購大有接應不暇之勢今贈送之限已經期滿惟查近來屢接各界人士來函要求展期贈送等語敝念我藥界本應以普救同胞爲懷何敢有拂來函諸君之誠意故此不惜犧牲巨資特展期贈送兩個月截止務望惠顧諸君從速購備以免逾期而抱向隅之嘆也倘此次滿期決不再贈尙祈諒之

美興賓眞樣

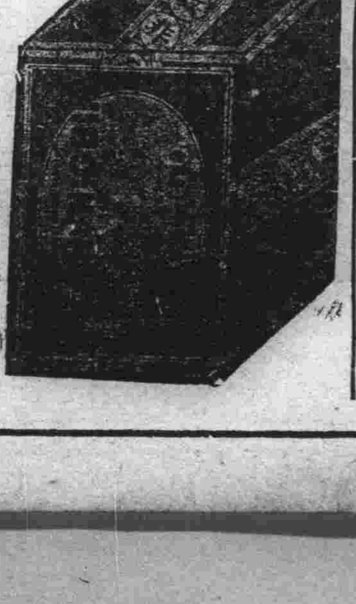

由陰歷三月初三日起 至陰歷五月初三日止

千載一時良機逾期決不再贈

定價現洋 大盒二元五十片 小盒一元二十片

總行 奉天小西城門北電車道路東 嚴華藥行
分行 大連西崗街電車站二二番地 嚴華藥行

東昇園羊肉菜館啓事

敝號在大連開設飯莊二十餘年專做羊肉菜品廚師技術精巧菜味優美可口各界早已公認去歲由奧移町併西崗支店以來生意倍見發達本主人不惜重資又賃妥接壁樓房一處連接三十餘間房間寬潤修飾清潔極合衛生現値天氣漸熱羊肉一物又能解暑避瘟補牌健身誠夏期最要之食品也故講衛生者皆多用此品如蒙惠顧倍極歡迎恐未週知謹此聲明

大連市西崗大龍街十三番地 電話六九七四

東昇園菜館 主人曲振東

連陞棧廣告

本棧此番開辦與前大不相同因爲擴充營業起見特租妥浪速町三階大樓壹處通共百有餘間寬闊潔淨異常男客女眷各有分室迎送週到方便寢食貴客駕臨一試便知不謬也

大連市浪速町 電話七四六〇番

本棧主人謹啓

同聚泰擴充廣告

歐風東漸百業維新凡我商業應當逐時式之潮流本號有鑑於此特費巨金將門市屋內重加修築寬潤異常華麗無比並新由泰西各國直輸運來最新呢絨蘇杭名廠流行綢緞以及夏季時樣紗羅閨名媛必需之品無不搜羅採辦以供各界應時之需維持門市起見所有沽價抱定賤售宗旨分外從廉惠顧諸君請速光臨倍前照拂無任歡迎

長電話二〇二九番

大連市西崗街戲院子西隣

同聚泰紬緞莊謹啓

文苑

寄王魁庭 (乾桃園)

胡越一家通、吟哦嗜好同、陳雷欽友誼、元白報詩筒、霄漢無陰翳、淵源有惠風、洋洋千里水、回首各西東

其二 (乾桃園)

靈犀一點通、把臂問誰同、大雅徵吟草、清游伴釣筒、魯眞君子地、子實古人風、天帝甚寵愛、詩權領岳東

依原玉呈乾夫子 (王魁庭)

華日字文通、情懷況又同、栽培承雅意、唱和報詩筒、高節中天月、襟懷太古風、優游渤海外、吟咏遍遼東

呈乾夫子 (王魁庭)

久慕乾夫子、風流世界聞、聖朝辭軒冕、遼左臥松雲、高節垂瀛海、文章重士林、飄然塵物表、中外仰清芬

春夜雨晴懷乾夫子 (王魁庭)

濕雲一片過荒城、寒食東風雨乍晴、楊柳樓臺春遠近、梨花院落月玲瓏、年華愧我空流水、詩酒如翁早著名、獨步虛堂懷渺渺、兼(草頭)葭不盡溯回情

春日感懷 (玉魁庭)

紙雨殘雲晦復晴、嫩寒天氣正淒明、關懷雖喜春華至、撫序翻驚物候更、事一無成空老大、時艱莫補愧虛生、年年作嫁同傭丐、獨對東風益悵情

關帝誕日參觀記 (陳駿投稿)

長春南偶、拘名南關、建有一廟、內供關聖神像、每至四月十八、帝君誕日、四方村民、咸有逛廟之舉、傳爲習俗、頗云熱鬧、余於無事之時 日處斗室、不敢越雷池一步、故然思易起、雅懷莫伸、是日踐鄭君之約、暫作苦中尋樂、忙裡偸閒之舉、于早七句、買車而往、得々馬蹄、轆々車聲、約行半時、始達廟所、乃下車步行、相偕人叢、々分二進、擁擠不堪、前後隙地、闢爲臨時商場、內之行業、以買香帋爲大宗、玩具食物次之、一般香客、佛事完後、無不買槍購刀、截虎而歸、俟余至時、已紅男綠女、擁擠不堪、車水馬龍、大有廟小人多之概、咸裝香燒紙、跪拜祝禱、余與鄭君、是醉翁之意、不在乎酒、人雖逛廟、心意中別具懷抱者也、聊述數則以博閱者一粲

頭禿帽飛、有一少年、身着時新之服、手提文明之杖、口吸煙捲、鼻架晶鏡、于鬢影衣香繚繞之間、左顧右盼、欲一顯已之時髦、不期旋風忽起、將少年之呢帽、吹落于地、帽去頭露、竟是童山濯々一毛不生之無髮哥々、何期斯風之巧、適吹禿頭之帽、觀者大咲、余亦爲之捧腹

車翻人倒、梅雨初過、泥濘不堪、一般香客、大有爭奇行不得之勢、故是日車馬、雇價加倍于昔、還此一日香期、以捷足者、多可往返、方努力加鞭、勇往直前之際、適前面人力車上、坐一艷服巧裝之村婦、滿擬携香挾紙、至關帝神前、或禱人口平安、或祝四季太平、不料爲馬車所衝、車倒人翻、一身艷服、遍沾泥淤、豈彼來心不誠、關公顯聖乎、可笑

犯人脫罪、適見男女二三、頭頸繫架、身纏紅布、一入山門、一步一跪、叩拜入殿、跪訴自己罪狀、并焚紙人一個、以作替己之身、噫、民俗錮陋、牢不可破、何于泥塑木彫之前、如此志誠、可深浩嘆也

婦女纏足的我見 (雲旌)

纏足？我贊成極了、我喜愛極了、只因婦女是靜默的、性柔的、擺在深閨裡、是男子的一個玩藝兒、除却製衣做飯養孩子、是香蕉去皮、百麼不是、但是她的性情是易動的、恐怕她給咱們丟了什麼醜、顯了什麼眼、所以得想出個什麼法兒來節制之使她不能自由行動、招搖是非、這就是婦女纏足的起源了、自小兒就把她的脚裹了起來、尖如錐、灣如弓、纖不盈握二寸金蓮的小脚娘兒、有多們可愛啊、多們標緻啊、看見大脚丫頭、可惜的、可惡的母夜叉、想着找婆家是千難萬難的、長的好、脚不小、女光棍等到老、說到這裡、就有人排斥我的、責罵我的、我就呼他是瘋子、是顚狂、因爲什麼呢？他不知我說的是二百年前的話啊、若說現在呢、休若這起、怎麼的呢？原本是人的意見不同、個人有個人的眼鏡、有喜歡白的、就不喜歡黑的、當着愛白的賞黑的、當然是得罪了他、閒來無非扯瘋、是犯不上的、但是話是這樣說、自大處觀之、我就呼天足的好確定是天足的美、大概也沒人反對我的能、倘若是有、大概也是穿洋服戴纓帽的、罷了閒言少扯、我就見上一見、若說裏脚、爲的是節制婦女的行動、難道說、裏小了就不能行動了麼、因爲什麼不使她行動呢？怕的是她……、毆！怕的是她作出不正當的行爲來、難道說裏小她的脚、就不能有那樣的事了麼、那也未必吧、淫蕩的、天生賤骨頭、你就把她的脚下來、找野漢子並不分遠近的、那頂綠帽子、也能戴在你的頭頂上、常言說的好、山河容易改、品性最難移、人皆有一癖、如果是寡人好色、又烏能節制之呢、若說裏脚爲美觀起見、可將天足與纏足的襪子剝下來比一比、究竟是那樣好、若說天足是天然美、趕不上纏足撫弄的古董呢、是怪他那付眼鏡、是唐太宗戴的花鏡、到現在還沒擦一擦呢、且看現在裝飾的趨勢、是表現女子精神的、美觀的、進化的、文明的把這些美麗的好資料、佩在不合適不相當的古舊婦人身上、是萬萬的不好看、不美觀的、女子纏足比男子留髮、拖着個大辮子、穿洋服、着革履你看好看不好看？現在纏足的婦女、買鞋呢、不時興、不合適、修飾呢、不雅觀、不文明、那一個她不羨慕天足的女子呢、所以她每逢出門、則穿天足鞋、塞以棉以壯觀、每想要放、又恐放不好看只可放開胆子放了他、管保好看的、但是痛苦已遭；放否皆可、最可惜的、就有一般爲人母的無論誰對、也給兒裏、就是裏不小、也得擇出個尖兒來、雖然穿一尺二的大坤鞋、也得使她尖如錐、瘦如筍的、像極棒子、有個尖、就是婦人脚、嘅？你試問問她、因爲什麼、要給他那可愛的小女孩裏脚呢、她必定也是默不知答、徒圖美觀罷了、我盼望你、是已成人的纏足女子放否任便、給將來的小姑娘裏的、用塞上野人老々生說的強迫手段處置之、是大妙特妙的

南行瑣記 (尹介甫)(續五)

夜過黃石港、董君急欲歸家、遂在此下船、諒一路平安、不過二三日、當可抵里門矣、二十三日上午、陰雲四布、細雨如綫、數日鬱蒸之氣、洗滌殆盡、余精神亦爲之一振、蓋兩三日來、天氣驟暖、船艙狹少、欲出外徘徊、不耐日光薰灼、欲在艙內靜臥、幾令人煩悶欲死、困苦情形、實難言喩、賴此一番好雨、眞不啻一副清涼散矣、此次江行數千里、沿岸所見、南京以下、二麥豐登、惟色尙青、蕪湖以上、麥隴雲黃、正値收穫之期、年歲豐穰可預卜也、最可愛者、沿岸綠楊成叢、時有茅屋、點綴其間、每當夕陽西下時、見有牧牛者擔水者、網魚者、打麥者、各事其事、殊有太平之象、殆所謂田家樂歟、

二十二日午後、輪抵漢皋、遙々在望、中外商輪若布江中、間者外國炮艦、亦無甚異象、余等所乘輪、抵前德國碼頭、下船時、將箱匣各物、交與萬福樓客棧接客者、余與付李二君、坐小車至江漢關附近下車、因以前不能通行人力車也、因命車夫至棧房領車錢去、余等所住房間、每日房食錢七角、房雖寬大、光線不足、白晝須電燈、始能寫字看書、空氣更談不到、蓋露天光處、悉蓋琉璃、而茶役招待亦極疎略、令人回想申江客棧之美、殊不置也、

二十三日、昨日余與付君因時間已晚、又兼勞倦、洗澡更衣、晚膳後即事休息、擬今日午飯後、再訪同鄉及各友人也、余亦昨晚、因洗澡受風、睡後頭大痛、煩燥不堪、勉強擁被而臥、候汗出後、至今日上午、神氣略復原狀、早起盥漱、草此日記、以報告我大連故舊也、

戊辰五月二十三日午前十時草於漢口河街萬福樓客棧

誌烈女啓墓復活 (苗毓豐)

古孤竹、有死節、而葬於城西、爲永平苗烈女之墓、烈女亡於民國十五年、丙寅八月初八日、午夜、商家林庄西南、吉樹洋者、二載乃葬、當其生前、常告於兄無厚葬、毋暴骨裸尸、雖九泉亦瞑目耳、兄如所言、果薄葬之、奉天、豐厚田、客北平、同里人詰其事、輒爲文弔之、及冬其母而余、痛哭曰、氏讓子一、女一、不幸夫早喪、吾兒碌碌、媳則攙囂無度、視吾若涕唾、時嘗吾女、自氏女死、數幾昏、痛九泉也、媼言及此、余欲從其之如醉、厚田爲之感泣、賓客聞之感沾襟、余學友苗鎭華君、烈女族弟也、流泣曰、吾子少待、扶老媼於其家、俄頃返、謂余等述烈女生前、儀容莊麗、巧慧異甚、聞事能記本末、生十二年、未嘗識書其、而常著文章自娛、頗能示己意、殊非工於文、然絲々入叩不類人所爲者、余覩之甚駭、其生平厭華麗、惡美飾、而嗜修潔、自生至死、欲入墊終未果、能設漢蔡邕女誡、及羅蘭夫人事、甚詳、余姊雅善鎭華、遇詩文不解、輒析理誨之、每談我國內戰、則欷歔不止、曰、吾國不難爲外人瓜分、余寧早死、決不作奴隸、甲子之戰、棄甲曳兵、大肆剽掠、其家悉避他鄉、獨彼守之、及兵至、佯狂垢汚、蔽衣楮冠、匿坐紘歌、燃薪作戲餘燼煨豆、兵問爾家人何往、曰、豆、又問汝家貨財安、曰、豆、曰、此痴女也、遂去、丙寅孟春復罹贅、決其必死、曰、不幸幼稚失怙、兄泯嫂囂、母瞀、祖聽茫然、値此兵馬在郊糜爛國家、混亂二十世紀、生何歡、死何怨、結繯欲自縊、絲絕繯斷、其母抱之痛、曰、近數年來、吾華髮墮顚、耳目茫然、孰可倚哉、烈女泣曰、兒年二十年、不能與母相養以生、相待以老俾至終身、使母收我骨、目不瞑矣、死心雖決、奈其母防伺甚嚴、強其避猾至夏、視其容貌悴憔、神氣恍忽叩其所欲、兀坐不答、至夜即放聲哭、竟夜不止、閱三四月、忽八月初八日丙夜、寂寞無聲、家人審之、則有衹席叶嘔不絕、及分夜、吐瀉如注、口弗能言、聞擊床闒々、比鄰愚嫂、雅善烈女趨至、抱之泣、嗚呼死矣、尸體柔姿若生、惟弗明其致死之由、柩置客廳幾二載、前日適兵雲集恐生意外、舁而瘞之、土將半、通兵突至、衆驟潛匿、兵去土、啓棺視、則死者陸起兀坐、兵大駭、棄械竄遁、已而復瘞、烈女名星淋、父爲盧龍苗公成雨、母方氏、烈女死後、其家旋遭訶詆產蕩人逖（其嫂離婚潛逖無踪）鞠爲草莽、人以女爲安家之福神云嗚呼惊兮弗學善文天授獨奇嘆復嘆兮聲容儼潔慧智寰稀慨憫悲兮申申天々貞絢剛毅恤慰幽兮天逝弗明靈韻檐犧

短篇小說 娟娘 (一) (陸痴投)

吾鄉居山海關西北、距城六十五里、村名義院只有白氏、女名娟娘者、性貞靜、貌端好、故名、適河北某村穆姓爲妻、穆經商遼東、普通商規、三年兩歸里、故穆自結婚後、恒八九離家下、父早喪、母年古稀、家中祇有白髮高堂及紅顏髮妻、姑媳日度、雖賴穆所得薪金、數衍生活、不慮溫飽、然寡母少婦、淒涼景象可想而知也、

民國十一年直奉第二次戰役、直系因有馬二元帥倒戈反擊、使子玉公之武力統一、功敗垂成、婦儒啣喊、萬𥚃惜惘、直軍首尾受敵、遂致敗北、本邑既爲東北佔領、鄰村亦在失守之例、當直軍退却、奉軍進攻之際、一方居民、東奔西竄、莫知所適、槍炮隆々之中、哭聲振天、扶老攜幼、紛々避逃、一種悽慘之景象、令人不忍目覩迨奉軍督隊進街之後、只因得勝之師、秩序尚無大亂、暮色蒼茫之後、難民始敢陸續回家、此一役也、凡經軍隊到處十室九空、半成焦土、至如姦淫擄掠之事、層見疊出、筆難盡述、奉軍團部設於距村八里之駐操營、而營部則設村之南門裡、中下級軍官、及士卒拉夫等、散住民宅、穆宅居河北村之東南隅、地極僻靜、與通衢大道不相連接、且住室狹隘院落偏小、因此得免住兵、然以戒備不虞之故、昏夜不敢燃燭、娟娘正在黑暗室中、侍姑屏息隱伏之際、忽聽叩門聲甚急、女思白晝交通尚爲之斷、黃夜叩門必非親鄰、遂不敢答言、又聽以脚踢門扇彭彭作响、且踢且罵曰「媽八子有人怎不知聲、再不開吾將擲被門檻非槍斃不可……」女縱有一鎭定能力、焉能受的了這種威嚇、見勢已急、不得已顫聲問曰誰「我是張連附哇」「我家無男子、只年邁婆母、風中之燭、擊不起驚怕、往別處去巴＝不要害怕、我不害人、別此無他意、向你乞針綫、縫衣履開開不要緊快點……」一女無奈、拔關、返身疾趨入室、張尾隨進去、見屋黑如漆、索火燃燭、燈光下、見女貌、驚爲天人、魂迷魄醉、痴立許久、方和聲語媼曰、老老勿驚、余非強暴者流、絕不禍汝、只因住所甚窄、衣履又單薄、難以忍受到老老家、借宿一宵、明朝即去

卜筮之源流 (續六) 聲亭輯錄

梅花數之外、又有所謂大六壬者一名金口訣、異於卜筮、與梅花數、大同小異、不論埋、不論數專論神將、有十二月將、十二時神、月將時神、各有性質、各有職務、以占者所站何方、所呼何時、及占者年齡、起爲地盤、以應天盤、此大六壬之占法、迥不及卜筮之源遠流長也、又有諸葛馬前課、有大安、流連、速喜、赤口、小吉、空亡、以大安爲最吉、空亡爲最凶、餘則有凶有吉有宜有不宜也、占法順序數去、周而復始、由月而日、至時爲止以斷吉凶、此諸算法也、又有測字法、嚴嵩微時、以測字爲生、正德當年、微服至民間、與鳳姐結婚、鳳姐生男、是謂嘉靖、嘉靖長而爲縣令於某縣、正德老犀而無兒、大臣請召遐嘉靖、立爲太子、夫正德無兒、覩觀者大有人在、防禍未然、故賢稱某縣縣令、犯法當誅、以囚車拘之、嘉靖大恐、求嚴嵩測字、嘉靖於地面、畫一一字、嚴嵩踰地討封、嘉靖愕然、嵩曰、土上加一、乃是王字、君貴不可言矣、此嚴嵩所以受知於嘉靖也、燕王棣夢藏孝帽、以爲不詳、僧人姚廣孝、解之曰、王字戴白、乃是皇字、此皇帝之兆也、燕王因萌竊神器之心、適建文用黃子澄言、削藩而燕王叛、靖難之禍、姚廣孝成之也、又有甲乙二人、考試出場、甲以串字、求測字者測之、測者曰、大吉、串字爲二中、必連中、甲不勝其喜、乙羨之、亦以串字求測、測者曰、乙不但不中、家中必有大禍、乙不信曰、所問者同、何所答者異也、測字者曰無心爲串、有心則爲患矣、又有巧聯數、五行課、圓光、扶鸞、及婦女之紫姑、鬼卦、鏡聽、種々吉凶之法、不一而足、其法繁簡、亦有靈時、總之占之靈驗不靈、無關乎法之繁簡與淺深也由是觀之、卜筮之道、固可信而不可信者也、我卜其晝、未卜其夜、陳敬仲辭桓公之宴也、非宅是卜、惟鄰是卜、晏平仲辭景公之宅也、古之人信卜最深、辭之不得、往々假卜以堅其請、吾人作事、問之於心、揆之以理、心安理得、見義勇爲、事之成敗利鈍、在所不問、盡人事以合天時、諸葛亮鞠躬盡瘁、死而後已守此道耳、何可巧爲趨避、而害理亂心耶

花訊 連埠堪稱第一花 (邊務者)

有王翠紅者、申江人也、年十八、於上月來連、投親不遇、返里莫能、不得已、經鄉人之介紹、而置身煙花、遂搭住於西崗遊廓二號焉、無押賬、無領家、完全自由花也、識文字、善鍼黹、凡遇嫖客、不但有害臊之狀、宛然閨中一女兒嬌羞、尤其對人、不苟言笑、縱談吐、亦極風雅不似一般慣賣風流、假學文明者所可同日而語、至若姿首之嬋娟、態度之大方、修飾之時髦、誠連埠花界中絕無而僅有、所謂南朝金粉、堪爲翠紅咏、聞某學者春風一度、頗爲賞鑑不置、無如偏於獅吼之威、不能長往、想與翠紅結識者、必多憐惜之人、絕少摧殘之輩、寄語紅兒、好自爲之、幸勿染青樓惡習、將來花選重開、名列狀頭、定操左券也

醫案叢談 (愈寰) (疑難待解)

余本門外漢、不諳醫學語、但於鬼求經史之餘、涉獵方書、偶有不解、必質諸高明、如斯者有年矣、友行醫以所學有得語之、知按圖索驥、實吾之特技、至通變駁辯、陰陽分晰、五運六氣等理、茫茫如也、酒人云、大兵之後、必有兇年、凶年之後、必有災難、其言良有以也、入夏以來、營埠瘟溫與溫疫二症、屢見疊出、傳染已頗迷、惟往年溫疫、與風溫、半係頭痛身熱、惡風慄寒、寒溫固有表裡純溫、實居多數、今歲疫溫、則大異曩昔、茲將一管所見表而出之、以待高明之詳釋、神資借鑑、而渡群生云、邇來患者、先覺鼻流清涕、漸發咳嗽、頭痛目眩、食飲懶進、四肢酸痛、口渴身熱、種溫毒不一而足、風邪從溫而化熱、要無假熱之可言、然泄瀉腸鳴者有之、臍下絞痛者有之、或利下無白者亦有之、因守通不痛及痛無然之戒、則眞腦無疑、法不需安出矣、解表劫、恐傷其陰、清理㷬、罹陷其邪、滋陰斂、畏斂其脾、振陽斂、恐耗其燥、惟翼高明之士、明白剖示、不獨庠霧爲洗、群黎荷惠亦深

隱疹症之經驗 (子惠馮相民投)

余幼讀醫書、秉承家教、十載寒窗、苦無所得、民十一、懸壺熱區、志在濟世、對於診療事業、惟有謹慎存心、孟夏初、有梁君宏圖者、延爲診治六歲小兒隱疹症、抵其家、見病兒臥於母懷、兩眼直視、人事不省、皮膚黑紫熱而無汗、少許疹粒、隱於膚內似隔薄紙而觀燭光者、診其脉得浮緊、檢視他醫方、均屬羚羊犀角荊防薄荷寸冬元參生地黃芩等清涼藥品、余見勢危辭不獲乃以麻黃六分葛根五分以表汗、以杏仁七分以生津、以赤芍八分川芎五分以活血、甘草五分作和味之用、生姜少許爲助理之需、越半鐘、微汗徐々、疹粒爲之顯著熱退膚潤、心理因而明瞭、按麻黃爲夏令禁服之藥、疹家罕用之品、余以其脉浮緊身無汗、故敢然用之、小兒得慶更生、誠臨症變通之結果也、希同業大家、有所研究焉

自動車

陽歷六月一日開學

招募中華學生

一、本校之制度及自信之標語
速成科 四個月 晝夜教授
實業專門部 一個月 學費低廉
一、教授正確 秩序嚴格 講義懇切 理解甚易
一、指點有自信且有富裕之技術 設備爲滿洲唯一
○職員是中華人十且爲新道之老練家
函索規章祈付二分郵票外有宿舍之便

大連市 北大山通十四番地

日支自動車研究所

啓者敝工廠各製造種雞印方皂已拾餘載矣久爲各埠所適用茲爲振興實業起見特聘歐美化學家之技師不惜巨資採辦優等色料研究配合製成純良鴻禧金龜美人雙獅等各樣香皂其餘他牌不及備載其色氣味芬芳精美優秀不但除垢善於滋容潤顏誠衛生之妙品也仕商惠顧歡迎兼代理美商卜內門各種二料子火鹼顏料錠油等貨恐未週知特此佈告

大連市惠比須町二九
電話七九八九番
振替二八五四番

源增興工廠謹啓

己故南森良意院長所遺醫院長一席現由南森家族合議特請日本醫學士梁世暄氏擔任每日親身診察不誤特此聲明

內外花柳眼婦小兒等科
特備德國六〇六及戒煙良藥 (入院隨意)

白十字醫院

診察時間每日自午前八時起至午後六時止
但有緊急患者不論晝夜何時皆可不在此限

院長 日本醫學士 梁世暄
西崗街九八番地 菜市對過 電話三五二二番

特別發明

自起萬古式謄寫版及各種謄版用墨油中外文具東洋各樣信封批發其品質優良價格分外克己

福泰祥文具店
大連浪速町一丁目五十四番地 電話六五五五

營口海昌公司

海順堅固快輪

准於夏歷四月十九日即禮拜三開往上海每隔十天一蹚常川往來裝貨搭客設備週到飲食適口官房艙吊舖皆極舒暢統艙亦復整潔竭誠招待如蒙惠顧不勝歡迎之至

海順輪船業務主任 邵湖生謹啓

本律師專辦本埠鄉屯一切民刑事訴訟（凡商業眼目借貸及鄉屯土地不明糾葛等事件係民刑事件）如荷委託格外迅速不誤

辯護士 法學士 岡野勇
事務員兼通譯 李左泉
大連市但馬町七十四番（大和旅館後） 電話三三四四番

陽春樓菜館啓事

敬啓者本樓爲擴充營業起見特又添修樓房多間異常敞濶內部陳設更極雅潔復由北京聘用最優廚師對於宴席精益求精所有侍役格外殷勤用副光顧諸君之雅意此後尤望各界倍常賜顧無任歡迎之至恐未週知特此奉佈

大連市伏見台 陽春樓主人謹啓 電話五九〇二番

長春

上海大戲院

六月七號起開映

長城畫片公司出品

賢媳婦

王漢倫主演

中國唯一社會哀情偉大傑作

▲介紹觀衆?……

王漢倫女士是我們中國電影界的一個數一數二的明星看過她主演的影片的沒一個不說他一聲好的但是女士主演這部賢媳婦用了半年的工夫練習表演憂。愁。抑。鬱。完全從內心裡表演出來一舉一動都能循規蹈矩一哭一笑又能恰合身分臨死時那種剛毅不屈的動作更屬難可貴觀衆們大家提起些精神來看看這位王女士主演的賢媳婦

▲國產影片是應該提倡?

世界潮流的澎湃人類文明的進步在近十年來我們大中華民國的偉大事業也興起了不少電影雖是一種娛樂的消遣品然而對於社會的嚮應却實站有很重要的地位因爲他的根據是在於提倡教育灌輸文化請問我們中華民國現在的教育怎麼樣?現在的文化怎麼樣?不是我們中國人滅中國人的志氣簡直趕不上歐美各國那末用什麼方法來補救呢?祇有提倡教育灌輸文化我敢大胆的說不到十年就能超過他們歐美各國了國產影片既能提倡教育灌輸文化那末我們同是國民一份子對于這國產影片是應該提倡麼?長城公司這部賢媳婦就是今日中國黑暗社會裡的一個當頭棒有志的觀衆們我們應該大聲附和竭力提倡我們的國產電影才對呀

馮雲清女士附稿

下期預告

中國現代軍情哀時巨片

春閨夢裏人

上海長城公司出品

大連九章綢緞局

夏季大減價

照碼七折削寔原碼

四月十六日起

大減價三星期

杭尺加放照本減售

浪速町二丁目七十番地

早生貴子

新婚諸君倘購備

雄殖靈

每日食數粒·生殖力方面·大得補助!能以早生貴子!因此藥有「强腎」「固精」「補虛」之奇能!且能治「遺精」「陽萎」等一切虛症!其效力有出人意想之外者!

價目 每瓶現洋二元

總經理處營口 華孚行

各處藥房均有代售

奉天禪臣洋行廣告

本行來華經商已歷八十餘年總行設在上海各大商埠均設有分行專辦鐵路礦務工廠各種機器五金雜貨俱全辦事手續敏捷凡蒙惠顧無任歡迎

各部份列左

五金機器部　雜貨部　保險部　香料部

經理德國奧倫斯登科伯爾廠鋼軌車頭各種機器電料顏料呢絨疋頭貨並各種小五金

經理公裕、蘇格蘭、保宏各西洋保險公司

經理德國著名香料廠凡製花莊品及化學原料俱備

新到大宗現貨列左

三星蜜蜂牌白藍地酒　金駝牌紙煙

眞正德國頭號乾電池　西洋各種呢絨

德國頭號禮服呢　和蘭雪茄煙

地址 奉天大西邊門外大街 中國電話一二六九番

洋華經理 葛爾柏 曲壽山

連濱靴店開幕廣告

逕啓者鄙人現在市內監部通設立靴店一處不惜重資特聘最高工藝專做男女各樣皮鞋並皆採用頂上材料不惟式樣新穎美麗而且堅固耐久今當開幕伊始定價特別低廉以廣招來如蒙惠顧請速駕臨不論何等式樣皆可隨意定作恐未週知特此奉佈

大連市監部通八十番

連濱靴店主人孫成文謹啓

孟天成博愛醫院

診察科目

花柳科、內科、外科、小兒科、婦人科、耳鼻咽喉科、特設藥浴、水治電氣治療、梅毒有無診斷檢血檢痰檢便檢尿應需

又備德法國製六〇六藥針其他花柳病靈藥

治療並戒除多年鴉片嗎啡癮最新之靈藥

最新式强力處克斯光診斷及治療部增設

病室完備、日夜親自診治、入院隨意

院長 官立醫專醫學士 孟天成

日本醫學士 日冲飛那

女子醫學士 田島溪滋優

同啓

大連市小崗子宏濟街十二番地 電話長五四六七番 六八〇九番

長春益發銀行廣告

本行專辦各處滙兌並作存放各種欵項外於信用保證貼現抵押收存定期活期均可相商規定利率無不公允匯兌計分信匯電匯票匯等類悉從客便所收匯費特別低廉信用素著手續簡捷久爲各界諸君稱善並爲便利顧客起見收付各欵及滙兌事項於營業時間之外猶可通融茲將通滙各處地點列下

本行

哈爾濱　烏吉密河　佳木斯　大連　天津　奔城　德州

黑龍江　甜草崗　富錦　開原　北京　湯家河　煙臺

安達站　望奎　吉林　公主嶺　樂亭　濟南　青島

雙城　拜泉　樺皮廠　營口　山海關　安　泰

張家灣　克山　下九台　安東　留守營　周村

三岔河　北林子　四平街　上海　昌黎　濰縣

營業部 日電話二一〇五 中電話二一九六

匯兌部 日電話二二大 電報掛號 華文電話四一三五一 經理室 日電話三六七三 儲欵部 日電話三一六

半新汽車出售

啓者敝公司有半新道濟比克轎式汽車數輛出售車內皆有倒座一切裝置與新車相彷而且價格特別低廉凡有意購買者可前來本公司接洽可也

奉天南市場

多小公司營業部啓

中電話二二二五 又一八六三

大連

天成號廣告

本號近到綾羅紗葛洋雜各貨 銅鐵寢床 批發零售定價克己

兼總經理戒烟靈藥田春錠

本店大連浪速町 支店西崗平和街

電話 六七五六 六〇五八

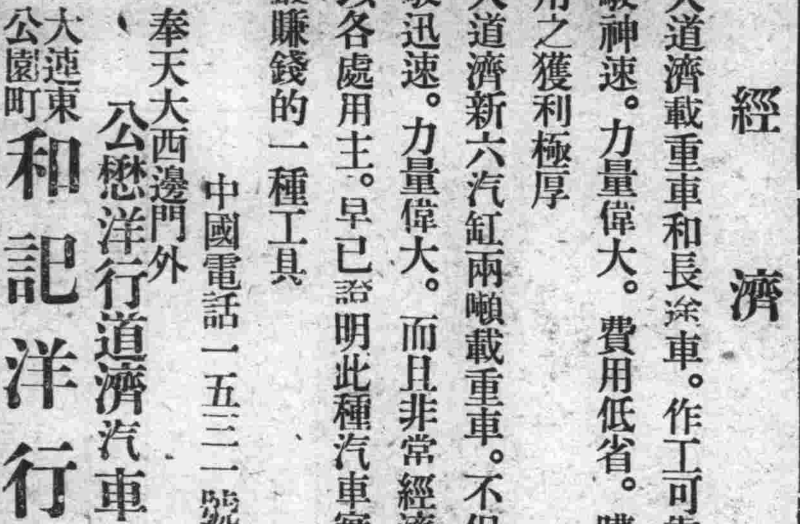

經濟

加大道濟載重車和長途車。作工可靠行駛神速。力量偉大。費用低省。購主用之獲利極厚

加大道濟新六汽缸兩噸載重車。不但行駛迅速。力量偉大。而且非常經濟所以各處用主。早已詻明此種汽車實屬最賺錢的一種工具

奉天大西邊門外 公懋洋行道濟汽車 中國電話一五三二號

大連東公園町 和記洋行

GRAHAM BROTHERS TRUCKS

BUILT BY TRUCK DIVISION OF DODGE BROTHERS, INC.
SOLD BY DODGE BROTHERS DEALERS EVERYWHERE.

之明發人達興兩

斯毛克牙粉

[illegible]

經售 化妝品 藥店均有代售 定價金十七錢

迭傳離津避難之
清廢帝已來連乎
由肅王子陪同自旅順來連之
風雅之西服少年果何人斯

久在天津日本租界、潛心靜養、不問政事、悠々逝送歲月之宣統廢帝、雖有來連避難之說、然之事實、故對其行蹤終未判明、然據七日午前七時半入港之天潮丸、所發表、謂該船於航海之中無線電忽接來方不明之電云、現在日本租界靜養中之宣統廢帝亦定日內赴連避難云云、而對此種電訊、雖不敢深信、其事實有無然再據天津之特訊、蟄居日界之廢帝溥儀、鑒於時局日趨險惡、京津殆危、頗感不安、且已得某軍事當局之許可、遂決定暫往奉天避居、故已於四日夜、十二時攜同后妃以次多人、分乘汽車多輛、前往老車站、換乘備妥之專車、汽笛一聲、已向東出發矣、由此觀之、所謂溥儀者、確已離津、孰料正在一般狐疑其行蹤之中、八日午前十一時、某君現濾儀氏由旅順同車來連聞矣、茲據該氏談云、當在旅順上車時、並未見其人、然及車抵大連驛時則有滿鐵方面之重要人物多人齊立月台、恭候迎接、溥儀氏身着西服、體額風雅漂亮非常、該行者並有旅順隱居之肅親王之第八公子、攜帶行李頗多、然以當時之形勢觀之、或轉途北往、亦未可知

木下長官來連

關東長官木下謙次郎氏、九日朝特行來連、會見在遼東旅館內寄居之日本代議士小泉策太郎云

警界異動預訊

關東廳當局爲使滿洲之警備嚴秘期無遺憾計、故定由本年度、明原沙河口二警察署、決定昇格、以警視之資格充當署長、因之並定增加警視二名、警部補及巡查二百名、以期完全滿洲之警備、不幸日本議會解散、此種議案、亦隨之消滅矣、然對此再據探聞所得、木下長官之意見、藤岡新局長、既然蒞任、目下在沿線行初次之巡視中、及此終了後、即依新局長之鑑識、應勞轉者勞轉左遷者遷之、屆時必呈有空前之大更迭、然在此之先、以大勢觀之、該所內之武波大村寺田三警部、及所屬之大屋氏、有進昇警視之希望、某四人同昇爲警視、固屬疑問、然若沿線警察署內之先輩者、具有警視之警補長者、爲數更非鮮少、旅順署之千田、大連署之植田、大石橋之長山、四氏是也、總之、對此之選動、定能發生一種有趣味之問題也、再該廳之保安課一係、與高等係合併、改爲高等課、此當然須以事務官充當課長、至於此交椅、將來屬誰、又須有一番之異動、而若調動該廳之課長級之大場藤田及西山等充當該職、因該等皆係同等、勿論榮轉何人、咸頗苦惱然再以勇退方面觀之、警視級爲大連水野、安東尾崎兩氏、然一方盛傳水野氏有榮轉之說、却難信以爲實、再長春署之峰﨑氏、雖有勇退之說、然恐難成爲實、果如斯、則大連安東之二補缺、共須與沙河口關原之兩署昇格、有四警視之必要、結果、將由本局新任二名、昇任二名、亦未可料、警視之中、大村武波久下沼等頗爲有力、然若由警察署選拔則竹友四平街、助川遼陽、高山旅順、那賀皮子窩等、極有榮轉之可能云

兩前交通總長
葉恭綽由連赴滬
高恩洪購房永住

日前來連在星個浦程某之私邸居住中之前交通總長葉恭綽氏、已乘八日午前由連出港之便船赴滬矣云 又前交通總長高恩鴻、現在市內大黒町七十三番地隱居中、鑒於時局日非、不能歸里、今爲在連久居計、故煩友以金票六千五百元、購妥大黒町七十四番地之房屋一座、刻下登記已畢、日內即行遷往云

病已痊愈之
邵愼亭氏退院

大連市々會議員邵愼亭氏、前因欠和遂月之四日入滿鐵病院療養、現覺告愈、業於九日出院、照常執務矣

玩童擲石擊飛鳥
誤傷遊人頭部
包償醫藥費了事

市內財神街七番地居住之王西有年十八歲、於八日午後五時、在北崗子橋遊行瞻望市景之中、忽被飛石擊倒、頭破血出、淋漓如注、幸被該地之派出所聞知、趕至、飭人將王送往病院治療、然對於擲石之犯人、經嚴重探訪之結果、始判爲北崗子十六番地之五十一號地居住之谷貴林之子連、年十歲、於是日是時、以石塊擲空中騰飛之鳥、不意竟沖王西有之頭、因該之所遂將連年以傷害罪押送本署、然經審問之結果、年半非出於眞意、故命其包償醫藥費、事始歸寢云

冒充官人之刼匪
正爭鬪間爲刑事捉獲
刼得銅子十八枚又全數吐出

茲有現在露天市場南方趙某家居住之欒成禮者、年二十五歲、於月之九日午前二時、由露天市場向沙河口方面行、惟途經長者町北、同壽醫院南方時、則由其身側忽現出怪漢一名、即將欒成禮扭住、擬往搜身、而欒因其態度可疑、即與其抵抗、該人因之即改變方針、對欒謂吾係衙門的刑事、若再不准翻、決帶之官署重懲不貸、言語間、即將欒成禮摟住、嚴搜其身、結果搜出銅字十八枚、方欲折之逃走、又被欒成禮捉回、因之毆成一團、正轉地間、正在勝負不分之際、覓爲小崗子警察署之刑事趕至、審問原委、始知冒官刼者、原籍山東省登州府永城縣、現住所不定之孟長寬、年二十七歲、及將孟某帶同審問之下、不惟供認刼不諱、且將刼取欒成禮之銅字十八個、完全交出、孟至有無餘罪、現尚在審之中云

浪速町夜間
禁止車馬通行
自九日晚實行

大連警察署爲緩和夏日夜間浪速町之交通事故計、故每年斯期則命該路禁止馬車通行、現又由九日起、每日由午後七時至十一時之間、浪速町由二丁目至三丁目之間、禁止車馬通行、所謂二、三丁目之間者、即奧町浪速町角至伊勢町浪速町之角也、此種規則、實有裨益於夜間遊行浪速町者匪鮮、但遇雨天則車馬得以通行云

自由妓女已離連
窰主派人捉回
停止營業五日

小崗子八號妓館桁香閣處之搭妓玉喜、年二十歲、日前因窰主虐待不堪、遂至小崗子警察署要求保護、經柴川主任訊問眞情之後、遂命玉喜與桁香閣脫離關係、身得自由、而玉喜與八號脫離關係後、乘月之六日午前十一時之列車離連、首途赴普蘭店、不料此種消息、竟被桁香閣聞知、即暗飭櫃役數名、尾追而去、結果於當日午後六時許、又將玉喜捉之回連、乃命在該號搭夥、爲斷賺錢、惟報日來恐消息走漏、有觸警章、故於八日午前至小崗子署之同意、遂依照妓館規則十二條命其由九日起、向後五日間、停止營業、以儆效尤云

學道乃是竊盜
偷得兩鐘表犯案

市內日出町二十一番地之三中島銳太郎處、於三四日前、忽然失去金懷表一只、鋼表一架、於是即至大連署報告失盜之情形、現在正值各刑事紛紛探訪該表之下落中、而小崗子署之刑事於八日午前、覓將該表在某當舖找着經一度之考酌後、遂着手嚴拿犯人、結果於八日午後五時許、在寺兒溝振興舞台捕獲犯人一名、而觀其面貌、與某當舖所云者、毫無錯失、因立扭至署內、嚴重審問、始知其姓張、名學道、年二十四歲、並供稱竊取中島之兩表不諱、判明有無餘罪後即行解送法院、以資治罪、而儆將來云

捉獲可疑人
供認爲竊盜
曾偷衣服十數件

有住所不定之趙文煥者、年二十三歲、於六日午後、竊取王陽街住之高福壽之衣類十數件價約四五十元、惟趙將衣類竊去到手後、即不知去向、各官署之刑事雖極力捜查、然終未探明其蹤跡不意小崗子警察署之刑事、在露天市場巡搜犯人之中、於八日午前零時三十分、在露天市場德意樓小賣所中、忽發見行跡可疑舉動不審之犯人一名、因之即扭至署內、經一度審問、則彼即供稱上記之事實不諱於是立行收押、以便治罪云

撤水車起火
損失約六百元

九日午前八時三十分、大連署忽接電謂、沙見町滿鐵車庫失火、當據報後、大連之消防隊、立行奔至、則見車庫前之撤水車、火勢滔々、車被火圍、於是即大開始活動、逾時撲熄、然查其原因、係因機關部內、流入揮發油、觸及火性、以致爆發、損失約六百元云

子不良教訓難施
父無法將訴諸法

市內奧町永善戲園隔壁巷內實全樓小賣所主人王幹臣忠厚老成人也、勤儉起家、頗有財產、生有五子、次子兆瑞、開衅來不能克盡孝道、其妻大爲不賢、前曾以事侮及其母被逐、時經人說合、其父仍令掌當舖事務、不意彼仍不改故態、有種種不合行爲、將櫃款霍揮甚多、以致父子再行決裂前月二十八、兆瑞曾往實全强索錢款未遂、三十日又帶其妻前往、其勢頗爲洶々、觀者初當不知爲誰、詢之始知、知爲幹臣之子、群皆訝之、據櫃中人、兩次均妻倚暗帶器械欲行動武、以故未釀風波、事後得知王幹臣不在櫃中、以故未不禁氣忿、乃登廣告脫離父子關係、并聞爲預防兆瑞對之再生事端、當擬請辯護士訴諸法院、以斷後患、但王此擧、據觀乃出於不得已而然設兆瑞果能回頭、當不再爲父子如初、究不知兆瑞有此覺悟否也

電灯減費將實行
辦法業已決定指令日內發下
五號系統電軌最近著手撤去

關於南滿電汽會社之電燈減價一案、日來主管官廳會經數次開會協議、聞刻已將此次辦法議決、不日該項認可、指令即可發下、至於實行日期、最晚在七月出云

南滿洲電汽會社之乘合自働車、已開始通車多日矣、至其舊有之五號系電車線路、於今無放置之必要、故擬於最近着手撤去云

時的紀念日
大連市撒放傳單
各工場齊鳴汽笛

六月十日爲「時的記念日」、大連市循例擧行時之宣傳是日因値星期日、故各學校皆提前於九日講演關於時的講題、聞大連市社會課形印有遲刻一人迷惑千人等六句本日向家庭散步傳單、係以紙片飭各學校兒童、挨戶分撒、電車內至正午時車掌對乘客注意、須謂現在正午正、對對表罷」至於碇泊艦工廠機關車、由正午一齊鳴笛二分鐘、各寺院亦敲其鐘、市內時計店組合各於其組合員之舖口、爲一種裝飾藉收宣傳之効、夜間大連放送向放送關於時的講演各電影館亦於銀幕上宣傳云

月之十日爲時之宣傳日、是日也擧凡各地各處無不擧行紀念、大連市亦於是日、將其意義、施以激底的宣傳、故對於現在埠頭碇泊中之船隻、已於八日午後通知與該各汽船、至當日正午、齊鳴汽笛二分間云

違反建築規則
又犯贈賄罪

市內初音町三百三十番地住民王林消、在仙山一番地建築房屋一所、事先並未請求許可、故正在建築中、被大連署命令撤去、該王某見事不佳、急送金票十元、給初音町派所山口巡查、求其代爲懇求警察當局、該山口巡查非但不受、反將此事報告警署、故

兩青年會星期講壇

中華青年會本星期講演、由該會講演部幹事李蔭泉氏主講、題爲「人口問題和中國的關係」屆時定有一番明確之言論、以饗聽者、時間本日午後七時半、地點浪速町中華青年會館

本埠基青有鑒於近年連演華人對於足球一項、饒有興趣、故於今晚七時半、特請大連足球老將王蘭、講演大連足球界之今昔觀、關心體育身爲球員者、不可失此良機

西崗公學堂中
開教育研究會

第二十次關東州教育研究會第二部會、公學堂之部九日午前九時已在大連西崗子西公堂舉行、首由倉島主事、致開會之辭、次紹介新入會之會員三十六名、再次由關東廳藤田學務課長、登壇云中國動亂之今日、凡任中國人教育者之諸君、莫爲其煽動、務應本諸中日共存共榮、盡力奮鬪爲要云云、藤田語畢、即退、遂移入議席、首先討論者、爲公學堂職員爲研究學術派遣於日本內地及朝鮮如何、結果創除朝鮮、滿場一致可決、次則磋商爲謀致育之向上、中學校與公學堂有互相連絡之必要、故兩方之當事者、有開會協議討論之急、惟當時異議百出、嗣主事者聲明云、由主事者向中學方面交涉、始行可決第三則爲公學堂高等科有無施實業教育之必要、若有其方案如何、惟時因其議案、極不鮮妙、齟齬頗起、徒費光陰、結果提案者又將原案撤回、有耶無耶、再度實行、於是即宣告閉會、午後一時、又繼行開會云

錢鈔評議員會
勸告組合長留任

大連錢鈔取引人組合、因正副組合長問題、九日午後三時半起、開評議員會、協議善後策、多數評議員主張勸告前組合長留任、據一般觀察、該二人、大概依衆勸告而留任云

被拐之少婦
乃兄與其本夫
領回故里矣

魯同鄉會日前經水上署交到被拐之傅李氏、(二一)黃縣籍、當時會送至濟善堂寄養、一面電位與其胞兄李顯通、來連認領其胞兄得此消息、遂伴其本夫傅錫祥、(二六)於昨抵連、當至該會、將李氏領去、搭海光輪偕歸原籍矣

珍奇魚類棲居之
達賴諾爾湖
兩技師前往視察

蒙古之達賴諾爾湖、係世界最珍奇之淡水魚類所棲居之有名湖、關東長官派遣別府中島兩技師、於九日午前七時二十五分、由旅順驛出發之列車動身、趨往該地調查、至其調查結果如何、吾人當可刮目相待矣

介紹欄

元盛興營業日展 市內西崗街一八八番地元盛興綢緞莊、爲擴充營業起見、特將房屋重新修飾、極壯觀瞻、並派專員採辦各國最新絨呢毛島、以及蘇杭名緞、無不齊備奇紗羅綢緞化粧品等、並且定價低廉、以廣招徠云

法院事項

△勝訴 原告梁鴻霖被告荻原明倫請求貨款金四一、九八

△撤消 原告柿田竹藏被告李文忠請求貸金一二、五二

…無線電放送目錄…

○自午後○時三十分 新聞

○自午後二時三十分 野球連絡放送 新聞

○自午後七時三十分 一、新聞 二、童話 奮鬪兒卡內基氏 南滿洲教育會 教科書編輯部 今永茂 三、大和節 乃木將軍信濃暮參 敷島錦風 四、浪花節 立花小一郎 現代奈良丸 五、民謠 江差追分 同人 六、中國戲 寶蓮燈 師付 小茶千王鎮泉 七、[illegible]單子 八、天氣豫報

大連唯一 精廉無比

承接印件 中西書報 證券股票 印花貼頭 招紙商告 簿冊單貼 名片柬貼

承製圖版 鉛版紙版 電鋅銅版 照相銅版 三色銅版 鋅版銅版 意匠圖案

新亞印務公司

大連伏見町八二 電話三〇二二番

大連天氣報

六月十日星期日 (陰) 南風陰後晴

樓房平房出售

坐落大連市外星個浦附近新房共計七十八間分前後兩院電話電燈自來水客屋傢俱寢牀俱全能通汽車交通便利地勢臨海眺望絕佳有願購者請到大連伊勢町日本國際觀光局內池田商洽電四七三一

康德記名醫重來

醫士高香珍者醫術精通名譽遠播早爲一般病家所倚重於去歲被西崗同興藥房聘去以故經手診治之病皆失所倚今本號爲振興營業不負患病者之盼望特煩人仍聘先生返回以營舊業而慰患病諸君之所望焉

大連街裡浪速町 康德記主任康順五啓

鳴謝告白

啓者敝號等房物先後在金星羊城兩公司受保月前被火損失甚巨原駐安東代理周某積欠兩公司款項不少潛逃無踪今蒙兩公司派人到安查勘照損失之數賠償特此鳴謝

安東 裕盛福 世昌號 殷盛軒 寶聚棧 福順永 萬和祥 元興順 三合盛 德順福 同聚福 如三號 聚和順 同啓

頭等住宅出售

今有友人託賣光風台文化台櫻花台桃源台星個浦南山麓其外各地不勝枚舉建築東西兩洋各式樓房結構宏敞空氣澄美有志買房者請移駕至佐渡町六番地覿面接洽或以電話詢問均可電話三二四六

大連市新連號啓

懸賞尋妓

茲有搭住妓女金鈺北京人與大同銀行員常磐昌黎縣人偕逃有知情報信因而捉獲者酬現洋三十元將人送到者酬現洋八十元以待決不食言特將該妓像片揭左以憑查找

奉天工業區 萬寶書館啓

衣食住行

食衣住行在在均須研究衛生惟食尤關重要古諺云病從口入諒不誣也但家製食物爲數有限兼之自食之品當然處處留神不致有雜物攬入之虞若商店出品竭力講究衛生者亦能使客不懷疑慮若夫忽略難免不潔本主人有鑒及此特在監部通開設宜康食品號聘請名師自製各種細點及糖果等類隨時研究衛生以迎合社會爲宗旨至於販售中外罐頭洋酒雪茄官燕銀耳南北果品式式新配無霉爛之弊現在裝修一俟工竣擇吉開幕倘蒙賜顧准贈細瓷

大連監部通 宜康食品號露布

德國政府實驗特許聖藥

生殖靈

真能返老還童

補身益血 轉弱爲強 發育軀體 功效驚人

男女用生殖靈每盒七服售上海大洋七元 每料一月一服售上海大洋廿八元 謹防假冒

美商三德洋行獨家經理 奉天大連哈爾濱

美大煤油公司 東三省總經理處 啓事

敬啓者敝公司經理美大美永公司之煤油及一切出品現已聘安宋鼎臣君爲鉄嶺境內經理又聘孫興華君爲西安西豐開原三縣經理以上四處承蒙賜顧即請逕向該二君接洽可也

總經理 張廷賀 經理 蘇化軒 謹啓

滙兌各處

披縣朱橋鎮天德堂現寓浪速町裕興祥內專辦各處匯兌包送到家匯利特別克己茲爲客便利起見特託市內裕昌祥銀號以及小崗子中和盛錢莊須摩町裕成東油坊等家代理收付如蒙惠顧無任歡迎之至特此佈告

駐大連 天德堂啓

世界大戲院

紳商換滿三天

下期預告 西遊記之一 古宮魔影

空谷蘭 前部午後二時起映 後部晚間八時起映

不日開映 白雲塔 (梅花落

上海大戲院

陽曆六月八日起連映五天

社會循環名片 守財奴八本

加演 上海南市場救火會張作霖看大砲共一本

預告白狀元祭塔

大連奧町 永善電影院

美國環珠公司 電影大王

舊曆四月二十日起 連映五天

消短劍 共十二大本

下期預告 兒女英雄 十三妹 大破能仁寺

殺人

這個殺人東西、並非舊式之戈矛劍戟、亦非新式之槍砲炸彈、其殺人之厲害、死亡之衆多、至堪驚佈、無他(肺癆)而已矣、肺癆之病、起於咳嗽、凡人對此、咸目之爲小毛病、絕不介意、所以咳嗽期間、不速治療、日久必變成癆、癆症一成、百難治一、可見肺癆殺人、遠非戈矛鎗砲所可比擬、蓋戈矛鎗砲、尤能趨避預防也、肺癆菌即深居膏肓之間、藥力不及到、針灸不能施、治之之難、有如此者、可不預防而遏止之乎

助肺 呼吸香膠

爲冶療肺臟之珍品、凡虛傷風乾咳、氣喘劇咳、咳少痰多、氣管枝炎、晨興嗆咳、產後虛咳、久咳失音、痰內帶紅、含服此膠數片、每日二三次、不特能止咳、能化痰、能廓清肺內之頑痰、吸入新鮮之養氣、若已咯血成癆、只要安心常服、其藥力滲達膏肓、並除病根、更服本藥房之人造自來血、以補之、立起沉疴、而享人生天賦之健全幸福、一功效無匹、試服便知

呼吸香膠每盒二元、每打二十元

自來血小瓶一元二角 大瓶二元

總行 上海四馬路 五洲大藥房

分行 奉天鼓樓南 五洲大藥房

經濟

逐年皆趨增進之 全滿洲貿易大勢
過去十年間貿易之推移

據大連商工會議所調查、全滿諸港大連、安東、營口、哈爾濱管區、愛渾、琿春、龍井村、各港輸移入輸移出貿易額、民國十六年者、大連安東營口三港、數字已得詳明、其他尚無總計、故無由查知全滿貿易額、茲先將南滿三港去年輸移出入貿易額表列如左(單位海關兩)

輸移入	二三八、〇五二、一八五
輸移出	三二七、六〇四、八二三
計	五六五、六五七、〇〇八

再將民國十五年各港輸移出入額表示如左(單位海關兩)

大連	三六二、三一五、三四六
安東	九四、一七五、二〇九
營口	九一、一四九、九五一
哈爾濱管區	八六、四八九、一〇〇
愛琿	四、一二一、三六五
琿春	二、一五五、二九五
龍井村	七、一七六、七五一
計	六四七、五八三、〇一七
內	
輸移入	二七六、八四〇、六一九
輸移出	三七〇、七四二、三九八

此內屬於南滿三港之輸移出入額五億四千七百六十四萬五百六海關兩、前記民國十六年之三港貿易額、五億六千五百六十五萬七千零八海關兩、比前年增加一千八百一萬六千五百二海關兩、以之加算哈爾濱管區以下之貿易額時、則去年全滿諸港之輸移出入貿易額、比較民國十五年貿易額之六億四千七百餘萬海關兩、則不難推測其額形增加矣、觀夫全滿洲貿易額過去之增減推移狀態、除民國九年與十三年稍示減退外、過去十年間之全滿貿易額、逐年增加、夫南北滿洲產業之開發、與文化之發展、民度之向上等、其影響於貿易發展之如何、依此可見一班矣、又自民國七年以來、全滿輸移出入總貿易額逐次增進發展狀特列表如左(單位海關兩)

民國七年	三四四、〇七五、三二二
八年	四四三、三一二、三五五
九年	四三一、〇五五、八八〇
十年	四五二、五九五、五六六
十一年	四七一、〇九三、九七八
十二年	五〇〇、九八四、一六八
十三年	四六九、六六六、五五二
十四年	五五七、〇八九、六九九
十五年	六四七、五八三、〇一七
十六年	五六五、六五七、〇〇八

(民國十六年者祗爲大連安東營口三港)

錢糧商情

特產市場、依舊冷淡蕭條、迄無起色、忽强忽弱、忽明忽暗、形勢混沌、模糊不清、場面極度閑散、差堪支持其平穩狀態、各品皆頹靡不振、獨豆油顯料品薄、似稍有買氣、行市於以看快焉

△現貨前場、混保大豆帶皮開盤六元零三分、收盤六元零一分不帶皮開盤收盤俱爲五元七角九分、妥八十車、豆餅開盤收盤俱爲一元九角七分五、妥八萬片、豆油開盤十六元九角、收盤十六元八角、妥三千三百箱、高粱開盤三元零四分、收盤四元零六分、妥三十五車、包米開盤收盤俱爲四元、妥十車

△錢鈔市場、九日朝海外材料、倫敦鉅塊二十七便士四分之一落十六分之五、期貨二十七便士八分之一、落十六分之五、紐約五十九仙合二分之一、落八分之三、中美六十六法郎十六分之五、落十六分之五、日美四十六法郎四分之三、平穩無變動、匯申七十一兩四〇〇大洋百四元八角、上海標金由三百五十一兩至五十兩槃、當市銀價早市有疲晚市漸快云

大連海關 五月中稅收額

大連海關五月中之關稅收入額七十二萬三千三十七海關兩、以之與前月之收入比較、減收二萬五千四百七十二兩、但以之與客歲同期相比、却增收八萬九千九百三十九兩之多、爰將與客歲五月中各稅別之收入對比如左(單位海關兩)

稅別	本年五月	去年五月
輸入稅	二六九、九九	二七一、七七〇
輸出稅	四三三、二六七	四三三、二六〇
帆船稅	三、一三三	一、八四三
沿岸貿易稅	五、六七五	五、六三二
子口輸入稅	九四	一四四
子口輸出稅	二七	
噸稅	一、七〇一	一、〇一四
合計	七二三、〇三七	[illegible]

大連汽船新造 奉天丸之設備

大連汽船株式會社、前在日本三菱造船所訂造輪船一隻、名奉天丸、與大連丸同型、業於五月卅日在神戶造竣、六日由該地起錨、九日駛抵大連、該輪專駛大連青島上海間、茲將該輪之起工及竣工日期、與船內之設備詳細列表如左

起工年月	十六年九月拾五日
進水年月	十七年貳月貳拾五日
竣工年月	十七年五月參拾日
造船地	神戶市
造船所	三菱造船所
總噸數	三九七五噸五一
登簿噸數	二一二〇噸五〇
排水噸數	約五八〇〇噸
長	三六〇英尺
幅	四六英尺
深	二八英尺
最高速力	一八節
汽機	買得他賓(譯音)二架
汽罐	舶形 四個
馬力(軸)	前進 四八〇〇 後進 二五〇〇

旅客設備	室數	收容人數
特等	二	六
壹等	一九	五六
貳等	一七	二七
參等	一	約二二〇
社交室、煙室、食堂	(一、二等各壹室)	
咖啡吃茶室		
理髮室		
無線電信局(官設)	無線電信機 日本無線株式會社製 眞空管式 壹基羅瓦特	

禁使蘇聯白票 對出入俄境華僑

蘇聯政府施行其經濟絕交策略、將流行國外之白票認爲廢棄、一並拒絕收受、查此項白票、歸國僑胞、難免不無收存之戶、此次亦俄拒絕、入境僑民之受損失、何啻光洋第二、哈滿護路司令梁忠甲氏、深恐歸國入境僑商存有此項白票、由不知底蘊展轉行使致有禁令、現特飭護照檢驗所於入境驗照後即詢明有無此項白票攜帶並剴切曉諭、禁止行使、免致陷於罪戾云(章)

銀行團籌備 收回紙幣近狀

哈爾濱銀行團根據奉天金融維持會、整頓哈幣之六項議決、準備第一期之收回哈幣聞各行進行、殊爲急促、自五月十五日即開始實行收回在外流通全欵十分之三決定以三個月辦竣、用符原案、現對三分之一之數額、行將收回完竣、至本月中旬屆滿一月時即報請張監理官派員驗明加封保存、聞各行除廣信三省以所特銷之產得價數額餘如中交以收回貨欵充作收回之數其進行方法至爲順利云(章)

吉林依蘭縣 市面錢法和緩

依蘭縣市面貸欵之利率、往往月利五六分之重、需欵孔急者、均不敢爭多論寡、獨今年月率低微每月不過一分有餘、即可貸欵、論者謂各糧商之大豆均已賣出、欵已返回、故月率頓減云

關東州及附屬地 金融組合令(四) 日政府勅令公布

第五十條 金融組合依關東長官之所定得以定欵議替代總會之總代會

關於總會之規定準用前項之總代會組織代會不得決議解散及合併

第五十一條 對於金融組合與成組合員總代或與評議員之關係爲決議之際其組合員總代或評議員無議決權

第五十二條 組合長由定時總會之會日起一週間前須將財產目錄貸借對照表事業報告書及剩餘金處分案提出於監視且須爲之備以主要事務所組合員及組合之債權者得要求閱覽前項所揭之書類

第五十六條 組合員名簿應記載左列事項

一、組合員之氏名及住所
二、組合員之出資份數
三、各份出項實繳之股欵及繳欵年月日
四、取得各份出資之年月日

第五十七條 金融組合對其組合員發通知或催告照組合員名簿記載之組合員住所或其通知組合之住所即可前項之通知或催告以通常可以收到之時即視爲收到

第五十八條 每份出資之金額時由其決議之日起須於二週間內作財產目錄及貸借對照表

組合於前項期間內對其債權有異議對從定欵所定之方法公告須勿定期間內述之且須分別催告債權者但其期間不得乖二月

第五十九條 債權者於前條第二項之期間內對於減少出資未述異議時即視爲承認

第六十條 金融組合之事業年度爲一年

第六十一條 金融組合非塡補損失後不得處分剩餘金

第六十二條 金融組合於達其出資總額前應搬存每事業年度剩餘金四分之一以上充作補塡缺損準備金

剩餘金得依實收出資額每年照七分以下分紅組合員出資未繳齊以前其應自剩餘金中分攤之紅利充作股欵

第六十三條 金融組合不得取得組合員所持之分

第六十四條 金融組合對於組合長理事其他代理人行其職務中予他人以損害時負賠償之責(未完)

特產行市(九日)

▲大豆(前場)

日期	開行	最高	最低	收盤
六月末	六〇四〇	六〇四〇	六〇一〇	六〇一〇
七月末	六〇八〇	六〇八〇	六〇五〇	六〇五〇
八月末	六一二〇	六一二〇	六一一〇	六一一〇
九月末	六一二〇	六一二〇	六一二〇	六一二〇
所成數	九十二車			

▲豆餅

日期	開行	最高	最低	收盤
六月限	一九七五	一九七五	一九七〇	一九七〇
七月限	一九六五	一九六五	一九六五	一九六五
八月限	一九五五	一九六〇	一九五五	一九五五
所成數	五萬三千片			

▲豆油

日期	開行	最高	最低	收盤
六月限	一六九〇	一七〇〇	一六九〇	一七〇〇
七月限	一七三五	一七三五	一七三五	一七三五
八月限	一七四〇	一七四五	一七四〇	一七四五
九月限	一七四五	一七五五	一七五五	一七五五
所成數	八千箱			

▲高粱

日期	開行	最高	最低	收盤
六月末	三二六〇	三二六〇	三二五〇	三二五〇
七月末	三二九〇	三三〇〇	三二九〇	三三〇〇
八月末	三四〇〇	三四一〇	三四〇〇	三四一〇
九月末	三四八〇	三四八〇	三四八〇	三四八〇
所成數	四十二車			

▲大豆(後場)

日期	開行	最高	最低	收盤
六月限	六〇一〇	六〇一〇	六〇〇〇	六〇一四
七月限	六〇三〇	六〇五〇	六〇三〇	六〇四〇
八月限	六〇八〇	六一〇〇	六〇八〇	六〇九〇
所成數	七十三車			

▲豆餅

日期	開行	最高	最低	收盤
六月限	一九七〇	一九七〇	一九七〇	一九七〇
七月限	一九五〇	一九五〇	一九五〇	一九五〇
八月限	一九五〇	一九五〇	一九五〇	一九五〇
所成數	一萬五千片			

▲豆油

日期	開行	最高	最低	收盤
六月限	一七〇〇	一七〇〇	一七〇〇	一七〇〇
所成數	一千箱			

高粱

日期	開行	最高	最低	收盤
六月限	三一七〇	三一八〇	三一七〇	三一八〇
七月限	三二九五	三三一〇	三二九五	三三一〇
八月限	三四四〇	三四四〇	三四四〇	三四四〇
九月限	三五〇〇	三五〇〇	三五〇〇	三五〇〇
所成數	二十三車			

▲包米(未妥)

錢鈔行市(九日)

▲定期

	高價		低價	
期近	一〇一二五	一〇一六五	一〇一二五	一〇一六五
遠期	一〇一三〇	一〇一七五	一〇一三〇	一〇一六五

所成數 期近九十七萬 遠期百七十六萬圓

▲前場

	銀對金	銀對洋	金對洋
九時	一〇〇八〇	一一九九五	一一九〇〇
十時	一〇一二〇	一二〇一〇	一一八七五
十一時	一〇一四〇	一二〇三〇	一一八五五
十二時	一〇一六〇	一二〇三〇	一一八三〇

所成數 銀對洋二十三萬三千圓 金對銀二萬三千圓

▲後場

廿八日 開行一〇一八五 最高一〇二一〇 最抵一〇一八五 散行一〇一八五

	銀對金	銀對洋	金對洋
二時半	一〇一八〇	一二〇二五	一一八一〇
三時半	一〇一八〇	一二〇三〇	一一八〇〇

滙兌行市(九日)

倫敦鉅塊	二七便士四分一
同期貨	二七便士八分一
紐約銀塊	五九便士八分一

市場電報(九日)

孟買銀塊	六二魯布八分一
英美電滙	四圓八八仙四分一
美日匯兌	四六圓四分三
中美匯兌	六六圓十六分五

倫敦匯兌行市

伯林	廿金馬克四三二分一
巴里	一二四法一八

大阪綿絲

日期	前場開行	前場收盤
六月限	二三五四〇	二三五七〇
七月限	二三七七〇	二三七九〇
八月限	二三八八〇	二三九三〇
九月限	二四〇六〇	二四〇四〇
十月限	二四二〇〇	二四二〇〇
十一月限	二四三五〇	二四三四〇
十二月限	二四四〇〇	二四四〇〇

橫濱生絲

五月	一三二〇〇	一三三四〇
六月	一二九七一	一三〇六〇
七月	一三〇〇〇	一三〇二〇
八月	一三〇〇〇	一三〇三〇
九月	一二九九〇	一三〇〇〇

印度麻袋

藍打袋	四六魯布〇分〇
綠打袋	五〇魯布十六分十三
匯兌行	一二八魯布四分三

北地市況(九日前場)

特產

▲大豆

		開盤	收盤
開原	六月限	三七•五〇	三七•七〇
	七月限	三七•八〇	三八•六〇
	八月限	—	—
長春	六月限	—	—
	七月限	—	—
	八月限	—	—
哈爾濱	六月限	—	—
	七月限	—	—
	八月限	一•六八五	一•六七五
公主嶺	六月限	四四•〇〇	四四•一〇
	七月限	四五•〇〇	四五•〇〇
	八月限	—	—

▲高粱

		開盤	收盤
開原	六月限	—	—
	七月限	—	—
	八月限	—	—
長春	六月限	—	—
	七月限	—	—
	八月限	—	—
公主嶺	六月限	三〇•八〇	三〇•八〇
	七月限	三一•二〇	三一•二〇
	八月限	—	—

▲小麥

		開盤	收盤
哈爾濱	八月限	一•八七五	一•八九〇

錢鈔

		開盤	收盤
奉天(奉票)	現貨	二五三五•〇	二五三五•〇
	定期	—	—
開原(奉票)	現貨	二五〇〇•〇	二四九五•〇
	定期	—	—
同(鈔票)	現貨	二五〇五•〇	二五三五•〇
	定期	—	—
安東鎮平銀	近期	一•四二六	一•四三三
	遠期	一•四三六	一•四四四
哈爾濱(大洋)	現貨	七四•〇〇	七四•一五
營口過爐銀	現貨	三四八•五〇	—

出汗多否?

奉送返老還童生殖靈金面報告書函索即寄

出汗多否

天氣漸漸地熱了 人們的淋巴管(即毛孔)裏 就有水分排洩出來 這種水分 其名叫汗 那知汗水和人身 却有密切關係 諸位請把下文細讀一遍 也可增長些常識呢

一個人如其沒有疾病 天天總得出些汗 因爲這種汗從肉體裏排洩到皮膚外面來 他的成分 完全是無益血肉的雜汁 所以遇到發燥害病的人 肌膚上面簡直沒有半點汗水 等到服藥有効 只要有了汗 疾病自然而然輕鬆起來 照這樣講 出汗是一件好事情 但是出汗也不能過量多出 譬如久病不起 而再出汗不止 那就危險不堪了 即使沒有病倒的人 稍稍勞動一些 立刻流下汗來 這是身體虛弱的表現 照這樣講 出汗過多 就不是一件好事情 夏天出汗 在一年中比較起來 當然要多一點 然亦不能過多 有時傳染着霍亂 上吐下瀉 手冷多汗 這種汗並不是排洩無益血肉的雜汁 卻是生命危險的警報呀

老年人出汗 當然少些 這是他體液乾涸的特徵 所以他的皮膚是枯燥多皺 但試兒童的手掌裡 四季有汗 那末兒童的皮膚 多麼肥嫩而光滑 白日裡出汗當然要比夜間多些 反是那就不能康健了 若使睡得被褥過暖 不在此例外 否則睡着時流出的汗 決定不是好兆啊

肥胖的當然要比瘦子多出些汗 倘使身體肥胖而出汗不多 那末實在强壯了 總之 汗亦不能不出 而亦不能多出 「過與不及」皆非好兆

「生殖靈」是返老還童 實驗新藥 不論男女老少 四時可服的一補品 効驗隨服隨見 夏天不能進補 惟有服「生殖靈」可以補血補精 補腎補脾 所以開胃健食 不怕熱少出汗 心定神怡 這是連服七八天 就能實驗到 連服幾個月 老年人手掌裡會和兒童一樣有汗來 皮膚自然逐漸光潤 久病體虛 出汗不止的 逐漸强壯 虛汗也不流了 瘦弱的最易發胖 而且發胖之後 身仔結實就是在炎熱夏天 也不致汗流浹背哩 更有一種特效 就是培本固精 極易生育 調劑男女情感 世界第一奇藥 年老就衰年少虧損 中年乏嗣的諸公 請早留意速服 切勿坐失良機啊

上海美商三德洋行

本行獨家發行請認明商標謹防假冒

發明 生殖靈乃德國政府實驗室製史但那醫學博士發明之世界唯一靈品也故藥效絕大萬試萬靈

區別 男子不可服女用藥品女子不可服男用藥品 因藥品性質不同 服時注意 幸勿自誤

主治 老翁服後效力偉大回復青春生殖力還少復活 老婦服後月經復至血氣旺盛還爲少女姙振子女

効驗 青年服之元氣百倍精壯腦力增强實無論老少 此藥旣爲男女生殖力之秘藥 四時均可安心服之惟以夏日爲最宜故又名爲夏日補品大王

價格 男女用生殖靈每盒售上海現大洋七元正 外埠通信函購貨欵先匯郵費在內

大連分行 浪速町二丁目七十番地
哈爾濱分行 道外正陽八道街口
奉天分行 大西邊門外二經路口